Edición de 20 páginas

LA NACION

PRECIO EN TODO EL PAIS VEINTE CENTAVOS

Año VIII

SANTIAGO DE CHILE, SABADO 22 DE MARZO DE 1924

SUSCRIPCIONES: Por 1 año: $ 60.—Por 6 meses: $ 32 Por 3 meses: $ 17 - Por 1 año extranjero: $ 120

Núm. 2,625

A FLOR DE PIEL

por EDUARDO ZAMACOIS

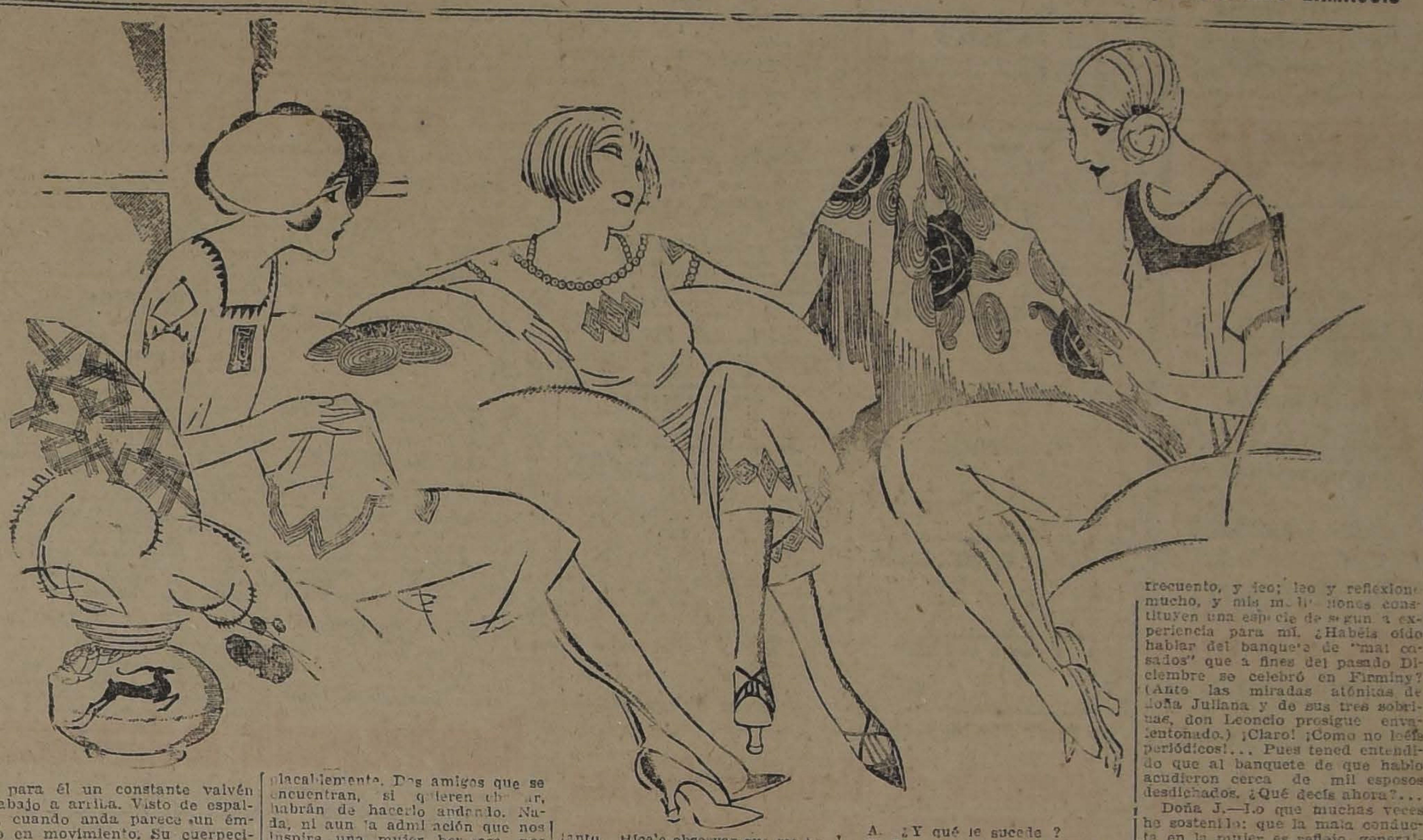

Tarde de Febrero. La acción, en un gabinetito de costura.

Las hermanas Florinda, María Luz y Angeles— las tres bonitas como figurines, solteras y menores de edad— se afanan en concluir los disfraces que a la noche siguiente lucirán en un baile aristocrático. Su tía doña Juliana asiste a la faena, que parece dirigir a través de sus impertinentes; y a intervalos discretos, de sus labios— semejante a una gota de experiencia y buen gusto— se desprende un consejo.

En la habitación reina una algarabía de pajarera. Felices, despreocupadas, las muchachas charlan y ríen a la vez.

Angeles (a Florinda).— No recuerdo si lo he leído o si me lo han dicho; pero estoy segura de que en París hay un cementerio de perros.

Florinda (mientras enhebra una aguja).— ¡Quiá!...

María Luz.— ¡Eres boba! ¿Cómo quieres que a los animales los entierren como a las personas?

A. (vehemente). — ¡Pues así es! En París existe uno, otro en Berlín... y en Londres y Nueva York también. ¿Verdad, tía, que sí?

F.— Tía, ¿verdad que no?...

Doña Juliana (hablando burlonamente).— No debéis tener la buena costumbre de ser veraces las unas con las otras, cuando para cercioraros de si algo es o no cierto recurrís a mí. ¡Grave falta es esa! (Dirigiéndose a Florinda y a María Luz). Vuestra hermana dice bien. En todas las grandes capitales del mundo existe una necrópolis para animales, lo cual no debe extrañaros, porque el cariño a los animales es signo de sensibilidad o, lo que es lo mismo, de cultura. También tienen asilos. En Cricklewood, uno de los arrabales de Londres, hay un "Hospicio para caballos célebres" en decadencia, o por enfermedad o por vejez. Ultimamente su número ascendía a setenta. Allí están los grandes corredores un día "reyes del **turf**, cuyas ancas manos de reinas acariciaron, y también los antiguos corceles que galoparon entre el horror de los campos de batalla y conocieron la magnificencia teatral de los brillantes desfiles militares. El día primero de año se les obsequia con una comida mejor, que consiste en zanahorias, azúcar, pan y cebada de la superior. ¡Un verdadero banquete!

F. (tremando de risa). — Con discursos, naturalmente.

D.a J.— Creo que no; los caballos son discretos.

La puerta de la habitación se abre y aparece don Leoncio. Unánimes, las muchachas levantan la cabeza para mirarle y sonríen, seguras de que algo muy cómico viene con él. Leoncio es hermano de doña Juliana. Come de sus rentas y permanece soltero. Representa cincuenta años. Es un caballero cetrino, flaco y aquejado de una cojera grotesca. Nació con una pierna cuatro dedos menor que la otra, por lo cual disfruta de dos estaturas. Apoyado sobre la pierna derecha, que es la más corta, don Leoncio es un hombre chiquito; pero si se yergue sobre la izquierda, es de talla razonable, y de ahí que el caminar sea para él un constante valvén de abajo a arriba. Visto de espaldas, cuando anda parece un émbolo en movimiento. Su cuerpecillo enjuto, vestido invariablemente de negro, tiene algo de ascensor... Este defecto de construcción, que le permite observar la vida alternativamente desde dos planos distintos, ha influenciado, sin duda, su mundo moral: don Leoncio es picajoso y cambia de opinión fácilmente. El rasgo predominante de su carácter, la irratabilidad.

A.— Buenas tardes, tiito.

F.—Tiito, buenas tardes.

Don Leoncio va acercándose al grupo de sus sobrinas sin hablar, coge una silla y se desploma en ella, suspirando.

M. L.— Me parece que hoy el tío trae malhumor.

D. L.— ¡Acércate, María Luz!... Pero la culpa no es mía, sino del ambiente en que vivimos. ¡Qué país el nuestro!... ¡Qué país... y qué país...!

Don Leoncio cree que las frases trascendentales deben repetirse hasta tres veces.

D.a J. (flemática, pues conoce lo inclinado que es su hermano a la hipérbole).— Cuenta, Leoncio; desembucha de una vez; no nos hagas sufrir...

D. L. (Con cierto énfasis, como si hablase en público).— Yo soy un ciudadano defensor de la Ley; me gusta el orden... porque el orden es el fundamento del progreso y de la paz. De consiguiente, yo no reniego de los prohombres que nos mandan, sino de los individuos encargados de hacer respetar y cumplir la voluntad de aquellos. El Directorio, por ejemplo, con objeto de facilitar la circulación, ha prohibido a los transeuntes estacionarse en las calles céntricas. ¡Hay que circular!... Desde que salimos de nuestra casa hasta que llegamos a ella, tenemos la obligación de circular implacablemente. Dos amigos que se encuentran, si quieren charlar, habrán de hacerlo andando. Nada, ni aun la admiración que nos inspire una mujer hermosa, nos autorizará a detenernos, y las mismas noticias que aparecen en las "pizarras" de los periódicos deberemos leerlas andando. Gracias a esta disposición, puede decirse que el Directorio ha resuelto, en cierto modo, el famoso problema —tenido hasta hoy por insoluble— "del movimiento continuo". ¡Muy bien!... ¡He ahí una resolución urgente de de hace muchos años en las principales urbes europeas, contra la cual nada he de argüir!... Repito que el error no reside en las órdenes, sino en cierta miopía mental que distingue a sus mantenedores. ¿Cómo van ellos a quitarnos, por ejemplo, el derecho a pararnos ante la cartera de un teatro?...

A.— Conformes, tío; pero no divague, concrete; sepamos todas qué le ha sucedido.

D. L.—A eso voy. Me hallaba yo en la Puerta del Sol, próximo al famoso tinglado de "las paralelas", cuando un guardia—¡muy comedidamente eso sí!—me rogó "circular".

A. (risueñamente).—¿Sobre qué pierna estaba usted parado, tío?

D. L. —Sobre la más larga.

Doña J. (regañona).— ¡Niña!... En esa pregunta hay una falta de respeto.

A. (riendo a carcajadas).—¡No me reprenda usted, tiita! ¡Si el tío no se enfada!

D. L. (de buen humor). —¡Tienes razón!... Yo no me enfado y para demostrártelo añadiré que había elegido de mis dos estaturas la mayor, por presumir, porque cerca de mí había una buena moza que así... disimuladamente, parecía mirarme.

F. y M. L.—¡Bravo, tío!...

D. L. — Entretanto, yo, con el paraguas, me tapaba la pierna más corta. Por esto la orden del guardia: "Caballero: tenga usted la bondad de circular", me molestó tanto. Hícele observar que me hallaba solo, que no hablaba con nadie... "Bien; lo veo —exclamó—, pero está mandado así". "¿Más no ve usted —repuse— que espero el tranvía?..." Se encogió de hombros y replicó, poniéndome una mano en la espalda, como dispuesto a empujarme: "¿Qué me cuenta usted a mí?... Espérelo andando..." ¡Y tuve que obedecer!

A (riendo, cruel).—Y se desnivelo usted.

D. L.- ¡Excelente!... En cuanto me bajé de mi pierna más noble...

Carcajada general. Ante las tres hermanas, el Directorio, que va llenando las cárceles de malos concejales y parece devolver a los cojos la salud de sus piernas acaba de alcanzar un nuevo éxito.

Doña J. (con sorna).— ¿Y la buena moza que te miraba hermano?

D L —¡Qué sé yo...

Doña J.—Verdaderamente, Leoncio, yo desearía conocer una... ¡sólo una!..., de las razones que te asisten para no casarte.

D. L. (ligeramente agresivo).— ¿A cuento de qué dices eso?

Doña. J.—A propósito de esa mujer con quien, según confesión tuya, estabas coqueteando en la Puerta del Sol. Ello me demuestra que tu misoginismo es aparente... que tu corazón verdea aún.

M. L.—Tiita tiene razón; usted debía casarse.

D. L —¿Yo?... ¿Qué sabes tú, muñeca?... ¡Sí..., sí!... ¡Bueno está el matrimonio! (Jovial.) ¿Conocéis la desgracia de Zbyszko?

F.—¿Quién es Zbyszko?

D. L.—Un coloso de cien kilos que hasta el año pasado fué el campeón mundial de lucha grecoromana.

A. ¿Y qué le sucede ?

D. L.- Que desea divorciarse —anuncia el corresponsal del "Daily Mail", en en Nueva York—porque su mujer, una criatura débil que apenas mide metro y medio de estatura, le somete a tratamientos "crueles e inhumanos". Palabras textuales. (Las muchachas ríen.) Probablemente, le obligará a dormir en el suelo, y le dejará sin comer la mitad de los días.

Doña J.—El hecho de que miss Zbyszko sea una arpía, no me convencerá de que seamos nosotras las responsables únicas de todas las desventuras matrimoniales.

D. L. ([illegible]).— En la mayoría de los casos, sí.

Doña J.—En la mayoría, no, hermano; en algunos.

D. L.—En todos... o en casi todos.

María Luz, Angeles y Florinda protestan.

Doña J.—No hables de lo que ignoras. ¿Estuviste casado alguna vez?

D. L.— ¡No!... Pero estudio cuanto sucede en los hogares que frecuento, y leo; leo y reflexiono mucho, y mis meditaciones constituyen una especie de segunda experiencia para mí. ¿Habéis oído hablar del banquete de "mal casados" que a fines del pasado Diciembre se celebró en Firminy? (Ante las miradas atónitas de doña Juliana y de sus tres sobrinas, don Leoncio prosigue envalentonado.) ¡Claro! ¡Como no leéis periódicos!... Pues tened entendido que al banquete de que hablo acudieron cerca de mil esposos desdichados. ¿Qué decís ahora?...

Doña J.—Lo que muchas veces he sostenido: que la mala conducta en la mujer es reflejo, generalmente, de la condición torcida del hombre. Vosotros, por instinto, sois egoístas, intransigentes, desgajados; vosotros, validos de vuestra fuerza, desconocéis la dulzura... y contáis, además, con el apoyo de la ley. ¿De qué se quejan los maridos de Firminy cuando en la misma Francia desde que la "gran guerra" terminó, sopla en las relaciones conyugales una especie de huracán medioeval? Ahora soy yo quien pregunta: ¿conoces el "Boletín de las Asociaciones Familiares de Francia"?

D. L. (hace un gesto negativo)

Doña J.—Su número último nos informa de una señora que pretendió entablar una demanda de divorcio porque su esposo la había abofeteado. A lo cual contestó el juez que: "Como el principio de la autoridad marital, proclamado en el artículo 213 del Código Civil, obliga a la casada a completa obediencia, y considerando asimismo que el esposo puede usar, dentro de su casa y para su cónyuge, de cierto rigor..., no creía que unas cuantas bofetadas de más o de menos, fuesen motivo suficiente para divorciarse." ¿Qué os parece? ¿No sentís toda la injusticia, todo el aborrecible principio de esclavitud, contenidos en la ley que erige al marido en amo?

F.—¡Bravo, tía! ¡Muy bien!... (Suelta su costura para aplaudir; sus hermanas la imitan).

D. L. (levantando la voz). — Pues si los hombres somos tan egoístas y tan déspotas que no hay manera de soportarnos, explicadme la conducta de esa vecina de San Luis que, según un cablegrama del "Daily Telegraph", acaba de casarse por tercera vez.

A.—¿Trece veces tío?

D. L—Sí, querida sobrina; trece veces. Lo cual evidencia que sus anteriores maridos no hubieron de ser muy malos.

Doña J.— ¡Todo lo contrario! Demuestra que fueron tan perversos que con ninguno de ellos pudo vivir.

D. L.—¡No!... Porque el "Daily Telegraph", glosando la noticia, dice que a la boda asistieron tres de los antiguos esposos de la novia quienes felicitaron al nuevo cónyuge calurosamente. (Ecléctico.) Lo único cierto es que ambos sexos al par que se aborrecen se adoran, y no pueden vivir separados. El Amor, hasta de su enemiga y aliada la Muerte se burla. Ved si no los escándalos ocurridos en el Cementerio de Grimsby..

M. L. (vanidosamente).—Los he leído.

D. L.—El número de enamorados que suelen ir allí a pasar la noche a hurtadillas de los guardianes es tan considerable, que un concejal ha propuesto seriamente disfrazar a los sepultureros de fantasmas para ahuyentarlos.

Doña J.— Ahuyentarles no es nada, yo les castigaría severísimamente.

D. L.— ¡Psch!... (Desdeñosamente).

Doña J.—¿Cómo?... ¿Te alzas de hombros?

D. L.—No me alzo de hombros precisamente, pero tampoco me acaloro como tú. Mi irritabilidad es epidérmica; en el fondo soy un gran tolerante. Acaso esta inclinación bondadosa de mi carácter sea obra de mi cojera... (Las muchachas sonríen.) Dicen que el origen del pesimismo de Leopardi debe buscarse en la joroba del poeta. ¡Probablemente!... Yo creo que todos los defectos físicos influyen en el espíritu de la persona aunque de manera distinta. Una desviación de la columna dorsal acaso determine una corcova moral análoga; quiero decir una protuberancia agresiva, tajante, como una proa. Pero la cojera, por el mismo dinamismo que implica, actúa en nosotros de otro modo..., y nos inspira ideas vagas, ideas oscilantes, de concordia... Un cojo es siempre un enemigo de la línea recta.

Doña Juliana, que acaba de acordarse de ciertos idilios galantes de su hermano, hace un gesto. María Luz agacha la cabeza para que no la vean reír.

D. L. (grave).— Pero cuando censuréis no lo hagáis con acritud excesiva, porque si los espíritus fuesen visibles, como los cuerpos, os convenceríais de que un noventa por ciento de ellos andan con muletas. (Levantándose.) Y ahora me voy, para que libremente podáis murmurar de mí. ¡Ahí os dejo mi cadáver!... (Se dirige hacia la puerta, exclamando furtivo:) "¡Circulen, señores, circulen!"...

E. Z.

PRESTAMOS

por alhajas, plaquées, pianos, victrolas y toda clase de objetos.

SAN DIEGO 460

— EL AGUILA —

ITAL POQUINDO

AVISOS de REMATE

ULTIMA PAGINA

HOY E. MANDIOLA.— MENAJES DE CASA, COMPAÑIA N.o 1841.
HOY RIVAS Y CALVO.— MENAJES DE CASA, EJERCITO 628.
HOY MENAJES DE CASA.— EYZAGUIRRE 1150.
HOY FERIA IZQUIERDO.— GANADO GORDO.
EL 26 DE ABRIL FERIA IZQUIERDO.— ESPECIAL DE VACUNOS.
EL 27 DE ABRIL EDUARDO RODRIGUEZ.— ESPECIAL DE VACAS.
EL 10 DE ABRIL PROPIEDAD, CALLE MERCED 268.

OCASION

Dormitorios, Comedores, Salones, Roperos, Peinadores, Aparadores, y toda clase de muebles sueltos. Catres de bronce y de fierro. Sommiers y colchones de lana. Precios de verdadera realización.

SAN DIEGO 460

Frente a la Plaza de Almagro

EL AGUILA

M 22

DESDE $ 100

TRAJES americanos o sport en casimir, corte moderno, de medida

DESDE $ 110

ABRIGOS Raglanes o entallados, buen género a medida, en la Sastrería

"EL PRECIO FIJO"

Delicias 2675, casi esquina Sotomayor

NOTA: Al mismo precio se entrega, pagando con facilidades.

Gran Ocasión

PRECIOS DE REALIZACION

Sobrecamas, frazadas, colchas, colchones lana y de algodón. Alfombras inglesas de lana. Alfombras inglesas rizadas. Toda clase de ropa para cama.

SAN DIEGO 460

Frente a la Plaza de Almagro

EL AGUILA

REPUBLICA DE CHILE LICORES CERTIFICADO DEL PAGO DE IMPUESTO

EL CINZANO VERMOUTH

Elaborado en la nueva fábrica de Santiago de la

Soc. Vinícola Fco. Cinzano & Cía. Ltda.

con vinos chilenos e infusiones preparadas en el Establecimiento "CINZANO" de Torino, se distingue además que por la superior calidad, también por la faja de impuestos internos que lleva la palabra "CINZANO" conforme facsímile.

"CUIDADO CON LAS FALSIFICACIONES E IMITACIONES".

REPUBLICA DE CHILE LICORES CERTIFICADO DEL PAGO DE IMPUESTO

-GAS-

El combustible y fuerza motriz más ECONOMICO.

SOLICITE MOTOR A GAS

Impóngase de las facilidades que le daremos para instalarlo de su economía, sencillo manejo y partida automática.
Solicite nuestra visita.— Presupuestos gratis.

TARIFAS ESPECIALES

— PARA —

Calefacción Industrial y Fuerza Motriz

Cía. de Consumidores de Gas de Santiago

Oficina Técnica

SAN MIGUEL 72 :—: TELEFONO 2071

SOBRETODOS PICCADILLY

LOS MODELOS DE ULTIMA MODA
ENTALLADOS CRUZADOS
RAGLANS CRUZADOS DE CUELLO DOBLE

EL MAS GRANDE SURTIDO EN PLAZA

ACABA DE RECIBIR

La Sastrería G. Ruddoff

138 - ESTADO - 138

GUIA PROFESIONAL

ABOGADOS

GABRIEL AMUNATEGUI
SALVADOR DE LA VEGA
Estudio: Huérfanos 1153, Oficinas 32 y 33. Casilla 3691. Teléfono 3567.

ERNESTO BARROS JARPA
Atiende sus asuntos profesionales el señor Agustín Barros Jarpa, en Morandé 286.

JUAN BARROS RIESCO
Oficina: Huérfanos 1233. Domicilio: Carrera 357.

NAZARIO CHACON DEL CAMPO
Morandé 480. Bajos. Teléfono 2008. Casilla 3217.

LUIS MALAQUIAS CONCHA
Civiles, criminales, casaciones. Compañía 1062. Casilla 1088.

FEDERICO DUNCKER BIGGS
Huérfanos 883, altos Banco Germánico. Casilla 218. Teléfono 295.

ALBERTO DURAN B.
Huérfanos 1285. Oficina 8. Casilla N.o 911.

NICANOR EIGUETA
Galería Alessandri 19 altos. Teléfono 589.

GALVARINO GALLARDO NIETO
Ahumada 168, altos. Teléfono 2348.

HECTOR ARNALDO GUERRA
Asuntos criminales, nulidades matrimonios, divorcios. Teléf. 4252. Santo Domingo 1251.

OSVALDO HEVIA L.
Morandé N.o 244. Casilla 1831.

BERNARDINO LEIVA
Abogado, Bandera 552. Casilla 2068.

MANUEL MERINO E.
LUIS MERINO E.
Bandera 166. Teléfono 3077. Casilla 3401: 10—11 y 4.30—6.

LORENZO MONTT
AMBROSIO MONTT WILMS
Compañía 1207. Teléfono 1807.

MANUEL OLIVA
Galería Alessandri 15-A. Teléfono N.o 1203. Juicios civiles y criminales.

ROBERTO DE PETRIS
Estudio y domicilio: Galería Alessandri 25. Teléfono 156. Cas. 4044.

ANTONIO PLANET O.
Especialmente cuestiones comerciales. Estudio: Bandera 170. Casilla 1624. Teléfono Inglés 1137. Santiago. Huérfanos 224. Oficina: 10-11.

HUBERTO SALGADO GALLARDO
Criminalista. Alegatos Cortes. Asuntos civiles, militares. Estudio, domicilio: Bandera 667.

LISANDRO SANTELICES E.
Abogado. Compañía 1246. Tel. 331.

HUMBERTO YAÑEZ VELASCO
Agustinas 648. Teléfono 1614.

JULIO ZAMORA LARRAIN
ANIBAL VERGARA BARROS
Abogados. Amunátegui 550; 10 a 12.

CONTADORES

CONTABILIDADES
para mayoristas y minoristas. — Inventarios.—Balances. — Servicios económicos en domicilio rural, urbano, provincias.—Oficina "Chile", Delicias 2628, Casilla 3478. Teléfono 130. Estación.—Francisco Medel.

INGENIEROS

ALFREDO LEA PLAZA
Moneda 1168. Teléfono 137.

RAFAEL TORREBLANCA
Oficina técnica: Galería Alessandri 20. Casilla 952. Teléfono 1349.

MEDICOS

Dr. ITALO ALESSANDRINI
Cirugía y ginecología: 1 a 3. Merced 322. Teléfono 3553.

Dr. AMENABAR OSSA
Oculista (tres años Europa, ocho años médico director Hospital de Ojos Condado Stanford (Inglaterra). Merced 494. De 1.30—4. Teléf. 692.

Dr. CARLOS D. AGUIRRE
Especialista vías urinarias, venéreas y sífilis. Carmen 191. De 5 a 7.

Dr. ALCAINO
Oídos, nariz, garganta. Vías lacrimosas. Especialidad Hospital Salvador y Niños. 3-5. Dieciocho 257. Tel. 257.

Dr. ARNELLO
Cirugía anestesia general, venéreas. García Reyes 17. De 12-3. Hospital San Vicente 4-5.

Dr. ANIBAL ARIZTIA
Enfermedades niños. Consultas 1.30 a 2.30. Teléfono 1547. Huérfanos 1724.

Dr. BUNSTER
Médico Hospital San Juan de Dios. Asistencia Pública. Santa Rosa 38. Consultas: 2 a 3. Teléfono 3476.

ARTURO BARRAZA ARAYA
Médico-Cirujano
Especialidad vías urinarias, venéreas, Sífilis. De 3 a 6. Puente 557. Teléfono 4374.

Dr. BORQUEZ SILVA
Estudios Europa. Pulmón, Corazón, Estómago, Intestinos. Rayos X, 3 a 5. Arturo Prat 80. Tel. 19, Matadero.

Dr. RIFO BUSTOS
Estudios en Europa medicina interna, preferentemente corazón, estómago. 2 a 5. Cochrane 177.

Dr. BISQUERT
Vías urinarias, sífilis. Moneda 553. De 3 a 6. Casilla 2563. Teléfono 953.

Dr. BRONFMAN
Estudios en Europa, cirugía, enfermedades de señoras, venéreas, 2 a 5. Compañía 1463. Teléf. 3457. Teléfono domicilio 3936.

Dr. JULIO BUSTOS
Médico ciudad Santiago. Medicina interna. Niños, sífilis. Recoleta 707. De 2-4.

Dr. ROBERTO BALTRA G.
Medicina general, vías urinarias. 1.30 a 6. Ahumada 11. Teléfono 170, Parque.

Dr. BARRENECHEA
Oculista y especialista en oídos, nariz, garganta. (Ausente).

Dr. BRAGA CASTILLO
Rayos X. Merced 136. Teléfono 393. Consultas: de 9 a 10 y 1 a 4.

Dr. MARIANO BAHAMONDE RUIZ
Cirugía y ginecología: Cochrane 66. 2 a 5. Domicilio: Delicias 1230.

Dr. HECTOR CORONA T.
Se dedica exclusivamente a exámenes de laboratorio. Delicias 868. Teléfono 2483.

Dr. RODOLFO CASTILLO
Oídos, nariz, garganta. De 3 a 7. Delicias 1164.

Dr. ALDO CONTRUCCI
Jefe Policlínico. Prof. Brockmann. Estudios Europa. Medicina interna. Sífilis. Agustinas 1729. 2.30 a 4.30. Teléfono 3340.

Dr. LEON CHONCHOL
Medicina general. Rayos X. Sífilis, piel, venéreas. Consultas: 2 a 5. Serrano 34.

Dr. CASTANEDA IGLESIAS
Médico residente Hospital Niños. Trasladóse Compañía 1339. Teléfono 354. De 1.30 a 3.30.

Dr. CROIZET
Trasladóse Londres 25, entre Serrano y San Francisco. De 1 a 3. Teléfono 637.

Dr. EDUARDO CRUZ COKE L.
Medicina interna. Merced 393. De 4.30 a 6.30. Teléfono 4205.

Dr. E. DAVILA H.
Estudios Europa. Medicina interna. Laboratorio: de 5 a 7. Nataniel 113.

RODRIGO DONOSO GAETE
Medicina interna. Lunes, Miércoles y Viernes. 3 a 5. Santo Domingo N.o 1474. Teléfono 256.

Dra. JUANA DIAZ MUÑOZ
Especialista enfermedades señoras y niños. 4 a 6. Delicias 858. Tel. 1715.

Dr. RICARDO DONOSO
Enfermedades del corazón, pulmón. Regresó de Europa. 2.30 a 4.30. Agustinas 619.

DR. DODDS
Cirugía, huesos, injertos óseos, cirugía cráneo-cerebral, de la médula y nervios. Estudios Estados Unidos, Europa. 21 de Mayo 578, 3 a 5.

Dr. PAULINO DIAZ
De 1.30 a 4. Enrique Concha 43, (Entrada por Delicias o Erasmo Escala).

Dr. CARLOS DOREN N.
Enfermedades de señoras. Cirugía. Monjitas 536. Teléfono 2571. Consultas: 1 a 4.

Dr. DIMITSTEIN
Agustinas 1308, esquina Teatinos. Rayos X, medicina general, especialidad corazón, pulmón, estómago o hígado. 1-4. Teléfono 3848.

Dr. ESPINA
Rayos X. Medicina interna. Estudios Europa. Delicias 1220, esquina Gálvez. Teléfono 2103. De 1.30 a 4.

Dr. JULIO ENDARA
Medicina interna, estómago, corazón, riñones, obesidad. 2-5. Compañía 2712.

Dr. FRANCISCO EDWARDS
Estudios Europa. Vías urinarias. Teatinos 10. De 2 a 4. Regresó.

Dr. FUENZALIDA CORREA
Cirugía, enfermedades señoras, Partos. De 2 a 3. Huérfanos 745. Teléfono 468.

Dr. FUENZALIDA BRAVO
Profesor extraordinario. Enfermedades de niños. Merced 550. Teléfono N.o 721, 2 a 4.

Dr. FONTECILLA
Estudios Europa. Afecciones pulmonares y nerviosas, Rayos X. Tratamientos especiales de la tuberculosis; pneumotórax artificial, tuberculinoterapia, etc. Delicias 1626.

Dr. CARLOS GARCES BAEZA
Delicias 1276, Teléf. 2747
Exámenes químicos, bacteriológicos. Reacción Wassermann. Rayos X, medicina interna, 3 ½-5½.

Dr. RICARDO GUNTHER
Ayudante Clínica Ginecológica Universitaria. De 2 a 4. Avenida España 699. Teléfono 252, Parque.

Dr. FELIX GROHNERT B.
Enfermedades de la piel, sífilis y venéreas
Luz ultra-violeta, radioterapia. De 2 a 5. Ejército 391.

Dr. ANIBAL GREZ
Oídos, nariz, garganta. De 3.30 a 5.30. Merced 824. Teléfono 3545.

DOCTOR GIANELLI
ESTUDIOS EUROPA
SIFILIS PIEL VIAS URINARIAS
21 DE MAYO 582
CONSULTA DE 2 A 6

Dr. GREENE
Estudios Europa. Cirugía y Ginecología. San Martín 599. 2-4. Teléfono 2860.

ARTURO BARRAZA ARAYA
Médico-Cirujano
Especialmente vías urinarias, venéreas. Sífilis. De 3 a 6. Puente 557. Teléfono 3474.

Dr. ENRIQUE GONZALEZ H.
Estudios Europa, especialmente estómago, intestinos, hígado, diabetes, obesidad, reumatismo. Ejército 644. De 1 a 2.30.

Dr. GARCIA COLLAO
Estudios Europa. Ojos, oídos, nariz y garganta. San Antonio 148. De 4 a 6.

Dr. GUSTAVO GIRON L.
Cirugía y Ginecología. Brasil 32. Teléfono 3126. De 2 a 3.

Dr. VICTOR M. GACITUA
Partos. Enfermedades señoras. Trasladóse Merced 312. 2 a 4. Teléf. 975.

A. ICAZA BARROS
Médico-Cirujano
Santo Domingo 739. Teléfono 2309.

Dr. ALEJANDRO INFANTE
Médico Jefe Policlínico. Niños. Hospital Salvador. 2 a 3. Delicias 253.

Dr. AGUSTIN INOSTROZA
Cirugía general, especialmente de niños. Sífilis, 4-6. Puente 583.

Dr. JOHOW
Estudios Europa. Cirugía y Ortopedia. Adultos, niños, 3-4. Santo Domingo 1523.

Dr. ROBERTO JARAMILLO
Ejército 707. Teléfono 142, Parque.

Dr. KORNER ANDWANTER
Estudios en Estados Unidos. Cirugía, ortopedia. Consultas: 1-4. Santo Domingo 623.

INSTITUTO RADIOLOGICO
Radioscopía, radiografía, radioterapia, aplicaciones radium.

Dr. ADOLFO KAPLAN
Estudios Estados Unidos y Europa. Compañía 1429.

Dr. TEODORO LEIBLE
Enfermedades nerviosas. Medicina interna. Aplicaciones eléctricas. Lunes, Miércoles, Viernes, 5-7. Martes, Jueves, Sábado, 2-4. Olivos 794.

Dr. H. LEA PLAZA
Estudios en Europa. Compañía 2115. De 2-5. Compañía 2115.

Dr. LABRA LETELIER
Nariz, garganta, oídos. Consultas: de 1 a 5. Compañía 1361.

Dr. ARMANDO LEON I.
Cirujano. Compañía 1909. Martes Jueves, Sábado, 1-3. Teléfono 3846.

Dr. LOIS
San Pablo 1236. Medicina general. Vías urinarias. Sífilis. De 1 a 4.

Dr. LAVAL
Medicina interna. Amunátegui 24. De 1-2. Domicilio: Cochrane 346.

Dr. MEZA OLVA
Estudios Europa. Medicina interna. Sífilis. 4-6. Dieciocho 268. Teléfono 1769. Domicilio: Vicuña Mackenna 955. Teléfono 9, Santa Elena.

Dr. MOORE FUENZALIDA
Enfermedades señoras. Cirujano Hospital San Borja. 1.30 a 3.30. Vergara 155. Teléfono 074.

Dr. MUÑOZ VALENZUELA
Médico residente Hosp. Niños. Enfermedades niños. Matucana 303. De 2 a 5.

Dra. CORA MAYERS
Médico-Cirujano
Regresó de Estados Unidos. Especialista en niños. Luz ultra-violeta. Ahumada 49. Teléfono 711.

Dr. ITALO MARTINI Z.
Oculista
Regresó de Europa. Ahumada 17. Consultas: 3 a 5.

Dr. JUAN MARIN M.
Cirugía general. Enfermedades niños. Delicias 1164, de 3 a 4.30. Domicilio: San Diego 1843.

Dr. MORALES BELTRAMI
Medicina general. Especialmente niños. Catedral 2237. De 1 a 3.

Dr. JUAN MONTENEGRO M.
Enfermedades de niños. Compañía 1770. Teléfono 2120.

Dr. OSCAR MELENDEZ
Medicina interna. Sífilis. Merced 778. De 3-5. Domicilio: Sazié 2007. Teléfono 2246.

Dr. MALBRAN
Enfermedades mentales y nerviosas. De 2 a 6. San Antonio 584.

Dr. MANUEL MORENO
Medicina general. Particularmente pulmón, estómago, intestino. Tratamiento especial tuberculosis pulmonar. Estudios Europa. San Francisco 155. 2.30 a 4.30.

Dr. LUIS OPAZO P.
Jefe Policlínico Niños. Universidad Chile. Compañía 3007. Teléfono 42, Estación.

Dr. OHLEBICH
Titulado Alemania y Chile. Medicina interna. Enfermedades niños. Teléfono 332. Catedral 1488. De 2-4.

Dr. H. NUÑEZ ZAMORA
Martes, Jueves y Sábado, 2-6. Matucana 289. Teléfono 291. Estación.

Dr. ORREGO PUELMA
Médico Hospital San Juan de Dios. De 1.30 a 2.30. Agustinas 1314. Teléfono 1217.

Dr. PANTOJA
Corazón, pulmón, estómago, sífilis. Delicias 1276, a 2 a 4. Teléfono 3747. Santo Domingo 1036, 6 a 8. Teléfono 574.

Dr. MARCIAL PARADA
Oídos, nariz, garganta. De 3 a 5. Santo Domingo 831. Teléfono 1859.

Dr. A. CUSTODIO POBLETE
Medicina interna y niños. Recoleta 65. De 1 1/2 a 3 1/2. Teléfono 4365.

Dr. DAVID PULIDO I.
Enfermedades niños. Santo Domingo 1790. Teléfono 2162. De 1 a 4.

Dr. PRUNES
Estudios Europa. Jefe clínica, piel, sífilis. Venéreas. Merced 490. Casilla 2896.

GUILLERMO PUELMA
Médico Cirujano. 171 Avenida Vicuña Mackenna. Ausente en Europa.

Dr. OSCAR PERALTA
Medicina general señoras 3 a 4.30. Prat 672. Teléfono 194. Matadero.

Dr. IVAN PRIETO N.
Enfermedades niños. Castro 240. Teléfono 2482.

Dr. ALBERTO PANATT
Médico jefe Policlínica. Profesor García Guerrero. Pulmón, corazón, estómago, hígado. Rayos X. Teléfono 1211. Huérfanos 1819. De 2 a 4.

Dr. EDUARDO DE RAMON
Regresó de Europa. Cirugía, enfermedades señoras. 1 a 3. Agustinas 1606. Teléfono 3623.

Dr. ALBERTO RAHAUSEN
Carmen 47. De 4 - 6. Teléfono 2022. Riquelme 47. De 1 a 4. Teléfono N.o 1042.

Dr. AQUILES RIVEROS
Graduado en Bruselas. Partos señoras, medicina general. Consultas: 1-5, en su Sanatorio, Av. Matta 586. Pensionado para partos, operaciones, medicina, aislamiento y curación nervios, morfinómanos. Teléfono 97. Matadero.

Dr. JOEL RODRIGUEZ P.
Estudios Europa. Medicina interna. Especialidad estómago, intestinos. Rayos X. De 3 a 4. Amunátegui 559. Teléfono 2810.

Dr. CESAR RODRIGUEZ LEON
Medicina interna general. Adultos y niños. 1-3. Catedral 2607.

Dr. DEL RIO GUNDIAN
Medicina interna. De 2 a 4. Trasladóse Santo Domingo 2064. Teléfono 4288.

INSTITUTO SANITAS
AGUSTINAS 1955
Laboratorio, autovacunas, radioscopías, terapia de radium y de Rayos X. Luz ultra-violeta, aplicaciones eléctricas, inhalaciones de radium, baños de ácido carbónico, diatermia.

Dr. STOLTING
Oculista. Médico recibido Alemania y Chile. Compañía 1392. De 3 a 5.

Dr. SUAREZ ALVAREZ
Oculista. Jefe clínica oftalmología. Compañía 1480. De 1-2 y 5-6.

Dr. SANTANDER
Estudios Europa. Corazón, riñón. Sífilis. Rayos X. Laboratorio: Alameda 2131. De 3 a 5.

Dr. SANCHEZ DEL POZO
Medicina interna. De 2 a 4. Monjitas 589. Teléfono 3828.

Prof. Dr. SOTO PARADA
Laboratorio clínico. Moneda 1035. De 2 a 6.

Dr. CRISTOBAL SANZ
Estudios en Europa. Afecciones médico-quirúrgicas del abdomen. Especialmente estómago, sífilis. Rayos X. De 3 a 4. Agustinas 1830. Teléfono 3093.

CARLOS SHAMAN
Médico cirujano. Consultas: 1.30 a 4. Trasladóse: Delicias 225.

O. SCHWARZENBERG TL.
Médico cirujano. Enfermedades de niños. De 2 a 3. Santo Domingo N.o 1528.

Dr. SCROGGIE
Especialidad enfermedades de niños. Jefe de la clínica de niños. Universidad de Chile. Consultas: de 2 a 4. P. M. Claras 490.

Dr. MARCO A. SEPULVEDA
Laboratorio: Bandera 736. Teléfono 233. Exámenes completos sangre, orina, esputos, etc. Cultivos autovacunas. Abierto a toda hora.

Dr. KELLUMUTH SIEVERS W.
Médico cirujano. Domicilio: Molina 672. San Antonio 275. De 2 a 3 y media.

Dr. CLAUDIO SALAS R.
Compañía 1851. Teléfono 727. Ginecología, Cirugía, Sífilis. Consultas: de 1 a 3 P. M.

TORRES TORRES
Jefe Clínica Prof. Korner. Enfermedades internas y cirugía. Catedral 1249. De 2 a 5.

Dr. VEGA MACHER
Exclusivamente pulmón. Nataniel 109. De 2 a 3.30. Lunes, Miércoles y Viernes.

Dr. J. M. VERGARA KELLER
Regreso de Europa. Partos, ginecología. Agustinas 828. De 2 a 4. Teléfono 2855.

Dr. RAUL VENTURA JUNCA
Médico Hospital Salvador. Medicina interna. Corazón y sangre. 4.30 a 6. Monjitas 559, teléfono 3823.

Dr. VILLAGRA
Estudios Europa. Unicamente pulmón. Rayos X. 2-6 Dieciocho 437-A. Teléfono 134 (Parque).

Dr. JAIME VIDAL OLTRA
Ex-Director Sanatorio San José. Pulmón, corazón, tubo digestivo. Laboratorio, 2 a 5. Puente 557.

Dr. G. P. VIDAL S.
Delicias 3696. Teléfono 245. Estación. Consultas: 5 a 6.

Prof. Dr. VARGAS SALCEDO
Exclusivamente cirugía. Trasladóse Compañía 2499. Teléfono 1060. Martes, Jueves, Sábado, 2 a 5.

Dr. VICUÑA HERBOSO
Jefe Clínica Servicio Prof. García Guerrero, Hospital San Vicente. Medicina interna, especialmente enfermedades del corazón. Martes, Jueves, Sábado, 3.30 a 4.30. Almirante Barroso 270. Teléfono 1058.

Dr. YAÑEZ G.
Estudios Europa. Piel, sífilis, venéreas. Trasladóse: Delicias 865. De 4 a 6. Casilla 618.

Dr. WAUGH ALDUNATE
Estudios Europa. Especialmente enfermedades internas. Venéreas. Sífilis. Reacción Wasserman, 3 a 4. Compañía 1853.

Dr. WEINSTEIN
Estudios Europa, enfermedades de la piel, sífilis y venéreas, radioterapia y luz ultra-violeta. — Agustinas 1357. De 2 a 5.

Dr. WIREN
Oídos, nariz, garganta. Compañía 1606. De 2 a 3.

DENTISTAS

Dr. CERDA LOPEZ
Dentista. Riquelme 47. Teléfono 1642. Atenderá vacaciones.

Dr. CLODOMIRO CONTRERAS
San Antonio 451. Teléfono 2692. Horas: 9-11 y 3-6.

Dr. A. DE LA PUENTE
Trasladóse: Catedral 1280. Larga práctica. Dr. Valenzuela Basterrica.

D. MACUADA OGALDE
Dentista. Bandera 60. 9 a 12 y 2 a 6.

FORTUNATO ENCINA
Especialista puentes, placas, coronas, extracciones. Huérfanos 782.

Dr. GALLARDO GONZALEZ
Estudios en Filadelfia. Consultas diurnas y nocturnas. Echaurren 26. Regresó.

PEDRO MENDEZ
Estudios Estados Unidos, Europa. Ausentase 13 Marzo. Huérfanos 783.

ARMANDO MORA PINOCHET
Dentista. Trasladóse Santa Rosa 673.

ALFREDO MUÑOZ LOBOS
Extracción sin dolor. Somnoformo, puentes, placas. Tratamientos rápidos. Compañía 1852.

WENCESLAO MUÑOZ L.
Dentista. Tratamientos rápidos. Extracciones sin dolor. San Diego 448.

GERMAN UGARTE
Dentista. Trasladóse

LUIS PLAZA
Diez años Jefe Clínica zuela Basterrica. cilles. Serrano 42, bajos Delicias.

DOCTOR ROGAT
ESPECIAL
PIORREA
ENCIAS
DIENTES
DOLSA

C. VALENCIA CO
Ayudante Escuela Dental nes indoloras. Teatinos

ISAAC TAISMAN
Especialista enfermedades tracciones difíciles. tes, 2 a 5. Dieciocho 1

CLINICA DENTAL Dr.
LA BASTERRICA
Atendida por médico tro distintas especialidades 47. Teléfono 1643.

VETERINARIOS

SCHMIDT HERMAN
Enfermedades animales Llamados domicilio. 477. Teléfono 3649. De 2 a 6.

ARQUITECTOS

RICARDO MOUAT
Arquitecto, edificio piso. Oficina 1.

OFICINA DE CONSTRUC
Económicas y de
E. LEOPOLDO HAVAR
Morandé 67. Teléfono 380.

EDUARDO TASSO
Construcciones, transformaciones, reparaciones. Honorarios ciento. Huérfanos 124

MATRONAS

MATRONA ERAZO
Recibo pensionistas. A domicilio. Inyecciones.

LUCRECIA ARCE DE M
Matrona enfermera. nistas. Ibáñez 224.

Mme. E. FRAGNAUD
Matrona francesa, trasladóse da Matta 72, entre Vicuña na y Santa Elena.

SARA OSORIO DE GO
Matrona. Pensionado para partos y curaciones Asistencia a domicilio.

CLINICA M. CRISTINA
Matrona. Exámenes, ternas. San Pablo 14

PENSIONADO PART
Mercedes Rojas, matrona, go 930. Recibo enfermas nes internas. Consultas

CLINICA PRIVADA DE
TRICIA
Señora Reyes, matrona ta. Establecimiento moderno do por dos cirujanos, Recibo enfermas de todo país. Partos, precios sultas gratis. Esmeralda

PENSIONADO Dra. VI
Recibo enfermas de prov ses, días. Asistencia compl 50 pesos. Turnos perman Diego 57.

ANA G. VARGAS
Partos. Recibo pensionistas Americana 627.

MATERNIDAD PART
Recibo pensionistas. Partos pesos. Curaciones. Consult San Diego 267.

CARMEN TORO G.
Partos. Asistencia toda bo enfermas. Matucana 1

DEFUNCION

Habiendo dejado de existir nuestra inolvidable madre señora

Laura Rodríguez v. de Guzmán

sus restos serán sepultados privadamente, hoy Sábado 22.

SUS HIJOS

DEFUNCION

Società di Mutuo Soccorso "Italia"

Compiamo il triste dovere di annunciare ai Signori Soci il decesso del socio Sig

Annibale Grisanti

Il corteo moverá dalla via Andes 3667 oggi 22 del presente alle ore 16. Si raccomanda di assitere ai suoi funerali.

IL CONSIGLIO.

DEFUNCION

Ha fallecido la señora

Selinda Pérez de Wood

Sus restos fueron sepultados privadamente.

LA FAMILIA.

EXPRESION DE GRACIAS

Damos nuestros más sinceros agradecimientos a las personas que se dignaron acompañar los restos de nuestro querido deudo, señor

José Gherardi Guerrini

LA FAMILIA.

Pompas Fúnebres
"LA CONFIANZA"
Servicios completos a precios sin competencia.
62 - SAN ANTONIO - 62
(ENTRE MONEDA Y ALAMEDA)
Teléfono Inglés 689

DEFUNCION

Ha fallecido nuestro querido esposo, padre y hermano

José Ventura Soto Flores

Sus restos fueron sepultados privadamente en el Cementerio General.

LA FAMILIA.

IN MEMORIAM

Habiendo dejado de existir don

Samuel Ovalle Rodríguez

Se dirá una misa por el descanso de su alma en la Iglesia de San Vicente de Paul, el Lunes 24 del presente, a las 10 A. M.

LA FAMILIA.

EXPRESION DE GRACIAS

Damos nuestros sinceros agradecimientos a las personas que se dignaron acompañar los restos de nuestro querido esposo y padre

Fortunato Moya Bravo

Santiago, 21 de Marzo de 1924.

Su esposa e hijos.

DEFUNCION

Centro Democrático Italiano

Compiamo il triste dovere di annunciare ai Signori Soci il decesso del nostro consocio Sig.

ANNIBALE GRISANTI

Il corteo moverá dalla vía Andes 3667, oggi 22 del presente, alle ore 4 P. M. Si raccomanda di assistere ai suoi funerali.

IL CONSIGLIO.

DEFUNCION

Audax Club Sportivo Italiano

Compiamo il triste dovere di annunciare ai Signori Soci il decesso del socio Sig.

ANNIBALE GRISANTI

Il corteo moverá dalla via Andes 3667, oggi 22 del presente, alle ore 4 P. M. Si raccomando di assistere ai suoi funerali.

IL CONSIGLIO.

DEFUNCION

Sociedad de Comerciantes Mercado Central

Habiendo fallecido nuestro consocio jubilado don **FLORENTINO AVILA** Rogamos a nuestros consocios y sociedades amigas se sirvan acompañar sus restos al Cementerio General, hoy a las 3 P. M. El cortejo partirá del Hospital San Vicente, calle del Panteón.

LUTOS

Encontrará usted el mejor surtido en plaza, en el

MANTO ELEGANTE

PASAJE MATTE 28

Especialidad en Tocas y Sombreros de Crepé y Georgette.

La casa no tiene sucursal.

Señorita

para cajera y que escriba a máquina correctamente, a fin de que atienda también la correspondencia, se necesita urgentemente.

DELICIAS 1559

FABRICA DE PLUMEROS
"LA NACIONAL"
Juan Vicuña 1497. — Sucursal: Agustinas 1086, al llegar a Bandera.

Visite nuestra sucursal, en donde usted encontrará un variado surtido de plumeros y toda clase de útiles de aseo. Trabajo garantido hecho a mano. Acepto pedido de provincia.

NOTA: No compre en otra parte antes de consultar nuestros precios, en donde encontrará plumeros desde 0.80 cents. M—31

POR AUSENTARSE
DEL PAIS

Extranjero vende en Los Guindos chalet nuevo, 2 pisos, quinta 30x100, todo cerrado, flores finas, frutas escogidas, hay electricidad, agua potable, baño instalado, pozo higiénico, cerca carros.

Precio: $ 40,000

No tiene deudas. Por más datos:

CASILLA 3242

M-23

BANCO ESPAÑOL DE CHILE

Conforme a lo dispuesto en el artículo 6.o del Reglamento sobre arriendo de las Cajas de Seguridad del Banco Santiago, se avisa a los arrendatarios que el Banco pone fin a los contratos celebrados. En consecuencia, los interesados deberán retirar antes del 30 de Abril próximo las especies que puedan tener guardadas en dichas cajas, devolviendo las correspondientes llaves.

LUIS LARRAGUIBEL,
GERENTE.

M—31

"BARRERA SASTRERIA"
826 AGUSTINAS 826
$ 175.00. — DESDE ESTE PRECIO
ofrece ternos o sobretodos, buen casimir inglés, confección de primera calidad.
GRAN SURTIDO EN GENEROS DE FANTASIA
J. M. BARRERA.

Instituto Agronómico de Chile

QUINTA NORMAL DE AGRICULTURA

CASILLA 1004 — SANTIAGO

LA MATRICULA EN ESTE ESTABLECIMIENTO ESTA ABIERTA DESDE EL 1.o DE MARZO

En este Instituto funcionan los siguientes Cursos:

a) Curso de Ingenieros Agrónomos con 4 años de estudios. Para incorporarse a él se necesita el Bachillerato.

b) Curso de Agricultores, con dos años de estudios. Para ingresar a él se necesitan estudios equivalentes a 4.o año de Humanidades.

c) Cursos Rápidos de un año para caballeros, señoras y señoritas. Estos cursos versan sobre: **ARBORICULTURA FRUTAL; CULTIVOS; LECHERIA; API, AVI Y SERICULTURA**

Cada uno de estos últimos cursos tiene una hora de clase teórica y media hora de práctica.

El Instituto Agronómico tiene como campo de aplicación para las prácticas de los alumnos, las diferentes secciones de la Quinta Normal, tales como:

LA LECHERIA, SECCIONES DE ARBORICULTURA, CULTIVOS, BODEGA Y VIÑA, GALLINEROS, FRIGORIFICO, FABRICA DE CONSERVAS, EMBALAJES, ETC.

EL REGIMEN DEL ESTABLECIMIENTO ES EL EXTERNADO

Mayores datos pueden solicitarse a la Dirección del Instituto Casilla 1004, Santiago.

LA DIRECCION.

Inspección de Agua Potable y Desagues

PROPUESTAS

Se piden propuestas públicas para la provisión de 300 medidores para el servicio de agua potable de Arica.

Las propuestas se abrirán el Juves 1.o de Mayo, a las 15 horas, en la Inspección de Agua Potable y Desagües, Agustinas N.o 1336.

Las bases y especificaciones técnicas se proporcionarán diariamente en la Inspección General, de 10 a 11 horas.

L. Lira.

ANGORA
EL MEJOR SOMBRERO
MANUFACTURA AMERICANA

EL TATTERSALL
Agencia exclusiva de las
VACUNAS MULFORD
CONTRA EL CARBUNCLO (PICADA), CONTRA EL CARBUNCLO SINTOMATICO
ANTISARNICO MULFORD
CONTRA LA SARNA Y LA GARRAPATA
CASILLA 835. — HUERFANOS 1287

Señores Propietarios y Dueños de Poblaciones
Hacemos toda clase de trabajos eléctricos, Instalaciones, Campanillas, Fuerza Motriz, etc., etc.
CON GRANDES FACILIDADES DE PAGO
Sociedad Anónima
Compañía de Instalaciones Eléctricas
TELEFONO 3363.— AGUSTINAS 1520.—
Presupuestos gratis

M. H. Alarcón & Co.
CHILLAN — CASILLA 175

Solicitan representaciones comerciales, garantizando un 5 a 10 o|o los créditos dados por nuestro intermedio.

Teniendo espacioso local en pleno centro comercial, solicitamos muestrarios y listas de precios.

Conocimiento absoluto de la clientela TALCA, PUERTO MONTT.

írculo Esp

Cítase a Junta traordinaria para 23 del presente, en de la institución media de la tarde convocatoria, y a las segunda, con los cios que asistan. Objeto de la reunión cia y elección Presidente y Tesorero

EL SECRE

LA NACION

Santiago, 22 de Marzo de 1924

EL PROBLEMA DEL CAMBIO

La crisis del cambio nacional continúa preocupando intensamente al país entero. No hay en el momento actual problema de mayor trascendencia para el interés público.

El alza segura y paulatina de la libra corresponde a factores que es difícil precisar científicamente, pero que cada cual siente y lleva en sí como la expresión de una verdad inmanente.

Los economistas de la época presente están de acuerdo en que el cambio refleja fielmente el grado de confianza que el resto del mundo tiene en el crédito de un país.

Y agregan que las oscilaciones de ese cambio dependen ante todo de las oscilaciones de la confianza.

Es preciso averiguar en qué consiste tal confianza. No puede dejar de haberla y muy justificada en la riqueza de un país como el nuestro que se encuentra en pleno desarrollo intenso de sus fuerzas económicas y en auge poderosísimo de la venta de sus principales productos.

No existe en cambio entre los economistas y en los mercados que tienen relación íntima con el nuestro dentro de la interdependencia financiera mundial, la certidumbre y la seguridad de que tengamos una política financiera capaz de afrontar los problemas del momento.

No existe ni puede existir esa confianza en la eficiencia de las medidas que está adoptando el Ministerio de Hacienda para impedir el alza inmoderada y ostensiblemente exagerada de la libra esterlina.

El Ministerio se ha limitado a iniciar algo que no parece una labor de alto financismo ni un trabajo científico, sino una pesada y trabajosa gestación burocrática que tardará en producir remedios y alivios positivos, mucho más que el valor de la moneda en despeñarse definitivamente.

Desde luego, la averiguación que se ha mandado hacer en los libros de cambio de las instituciones bancarias es algo que el Gobierno tenía perfectamente a su alcance en los estados que sobre estas operaciones están pasándole periódicamente y ha podido por consiguiente proceder con los antecedentes acumulados en el Departamento de Hacienda, de que al menos sus jefes de sección deben tener noticia.

Todas estas comisiones y estos procedimientos burocráticos no producen reacción alguna en el ánimo público. Habría valido mucho más una reunión de gerentes de bancos y de jefes de casas de comercio con poder influyente y emisor en el mercado de letras. Una reunión en que el Ministro de Hacienda les hubiese invitado en nombre de la salud pública a los primeros a cerrar el paso a la especulación y a los segundos a no abusar del crédito que el Estado les concede y puede retirarles para emitir letras, habría dado resultados más inmediatos y positivos. ¡Y todavía no es tarde!

Hay un fenómeno de simplismo que es común a la idiosincrasia de todos los países. Las multitudes y aún los hombres de Estado se dejan cautivar por la idea de que hay factores artificiales capaces de influir duraderamente en el cambio.

Los procedimientos artificiales son como su esencia y su origen, eminentemente transitorios. Pueden aprovecharse de un estado de cosas determinado, y seguramente agravar su aspecto y sus consecuencias, pero rara vez afianzarlo o producirlo a voluntad.

Los problemas financieros de un país tienen raíces mucho más profundas que los designios de los hombres. Y sólo pueden ser solucionados cuando se les estudia con la verdadera comprensión del tiempo y de las circunstancias, no al calor de los factores pasajeros del día o de la hora presentes.

El país no previó las consecuencias de la guerra europea, como no pudimos cansarnos de pedirlo en estas columnas. Las recibió sin comprenderlas y sin estar preparado. Prefirió los paliativos de cada momento y ni siquiera ha podido contar con las luces de la estadística para saber lo que sigue ocurriéndole.

No ha existido ni en los poderes públicos ni en los ciudadanos una comprensión adecuada de nuestras verdaderas capacidades, ni un espíritu de ahorro y de prudencia. Se ha seguido viviendo al día en la confianza ilimitada del mañana.

Nos encontramos hoy con que la libra se eleva de precio en el mercado de los cambios, como se elevó en cada día de los años anteriores creando siempre nuevos intereses al tipo más bajo que hacen ilusoria la vuelta a la normalidad anterior.

Hemos producido sin embargo, este año más que ningún otro, para la exportación agrícola. No queda cebada en nuestras bodegas y aún se llega a temer la emergencia de tener que importar trigo, fenómeno doblemente ruinoso porque tendríamos que pagarlo más caro a un cambio peor.

Las expectativas de la producción salitrera son más halagüeñas que nunca e igual cosa ocurre con las ventas ya consumadas. La producción minera se ha intensificado. Se afirma que la cifra de las importaciones es más baja.

Pero junto con el valor de la libra el precio de los artículos de consumo sigue subiendo. El país tiene entonces un saldo en contra que se agrava más y más.

Con la baja de la moneda las fortunas se reducen junto con toda clase de valores en una suma alarmante. El crecimiento del poder adquisitivo de la libra esterlina significa el empobrecimiento a pasos agigantados del país entero.

¿De a dónde viene todo esto y a dónde va a parar?

Sólo se pueden indicar algunos factores aproximados.

Se han formado en nuestras plazas en los últimos meses, sociedades anónimas destinadas a explotar negocios en el extranjero, especialmente en Bolivia. Esto significa la exportación de dos millones de libras esterlinas, prudencialmente calculadas.

Esta cuantiosa suma sale del país para volver cuando el éxito de esos negocios asegure su producción y constituye entretanto un tributo a las economías extranjeras, más que eso, un desangramiento de la savia monetaria de Chile, cuya retribución es todavía problemática.

Porque cuando la mayoría de esos negocios llega a producir, los capitalistas extranjeros se han hecho dueños de gran parte de sus acciones a bajo precio en las fluctuaciones inevitables de los mercados bursátiles.

Hay una exportación ocasional de dinero por el concepto de los capitales que se retraen cuando el criterio de los Ministros de Hacienda no ofrece garantía plena respecto de su política económica. La hay permanentemente por las utilidades que retira el comercio extranjero y los grandes establecimientos mineros e industriales cuyos dueños residen fuera del país.

Esto representa un río caudaloso de dinero que sale y sale sin cesar.

Tiene también que anotarse la largueza con que el Gobierno ha estado remesando a Europa fondos superiores a sus compromisos mensuales, como lo estableció con cifras oficiales una información de este mismo diario.

Baja la confianza, porque no se divisa esperanza de reducción de los gastos públicos.

Hay incertidumbre porque no se sabe si el Gobierno tendrá que acudir a nuevos empréstitos externos para saldar compromisos internos que hagan insoportable el ya pesado fardo de nuestros contribuyentes. El aumento en los impuestos directos influye también en el retraimiento del capital.

De todo ésto sólo se quiere ver lo menor: el acaparamiento de letras—que obedece a necesidades legítimas en unos casos y a especulaciones en otros—ello ante todo está entregado a la previsión de los particulares. Los unos tienen que satisfacer compromisos para una época dada del año, temen el alza de la libra y la compran ahora. Los otros, legítimamente, quieren asegurar una parte de sus bienes contra la disolución que traería la creciente baja de la moneda.

La situación se solucionaría entonces de dos maneras: por la adopción de una estricta política general de economía y de parsimonia en los gastos, y por un conjunto de medidas directas que deben tomarse con rapidez y con energía, sin perder el tiempo en averiguaciones de lo que todo el mundo sabe de sobra.

Entre estas medidas está la restricción inmediata de todo giro de letras que no responda a una necesidad comercial perfectamente justificada. El control de la facultad de emitir letras que tienen numerosas firmas comerciales, libertad que a veces se convierte en licencia para facilitar la especulación. Se necesita para ello la cooperación que las instituciones bancarias no niegan en ningún caso a un Ministro enérgico e inflexible, reduciendo a sus justos límites las facilidades de crédito para las operaciones cambiales.

Y queda en tercer término algo que es muy conocido y que ha tenido mucho éxito siempre. La apertura de un crédito o cuenta corriente en las plazas europeas o norteamericanas para que el Estado pueda girar contra ellas a fin de atender sus compromisos externos sin desangrar el mercado, medida que hace va cerca de un mes aconsejamos en estas columnas.

Finalmente, la salida de los fondos de conversión del país, para ser colocados a un interés remunerativo en las plazas fuertes del extranjero, con arreglo a contratos basados en la experiencia de la última guerra mundial lo que daría una gruesa suma no despreciable en estos momentos, por intereses.

Bastará con que se tenga confianza en el desarrollo de un verdadero plan de medidas prácticas, que salga por completo de la vieja escuela colonial de las comisiones informantes y negativas, para que el país experimente los primeros beneficios de una saludable reacción.

Lo que alarma, lo que aumenta la desconfianza y con ella la especulación es la pasividad de los Poderes Públicos ante el alza creciente de la moneda esterlina y la consiguiente perturbación de los negocios. Seguimos preocupados de la política electoral y entretanto se desangran las industrias y el comercio nacional, decrece la fortuna de los ciudadanos y se encarece el costo de la vida.

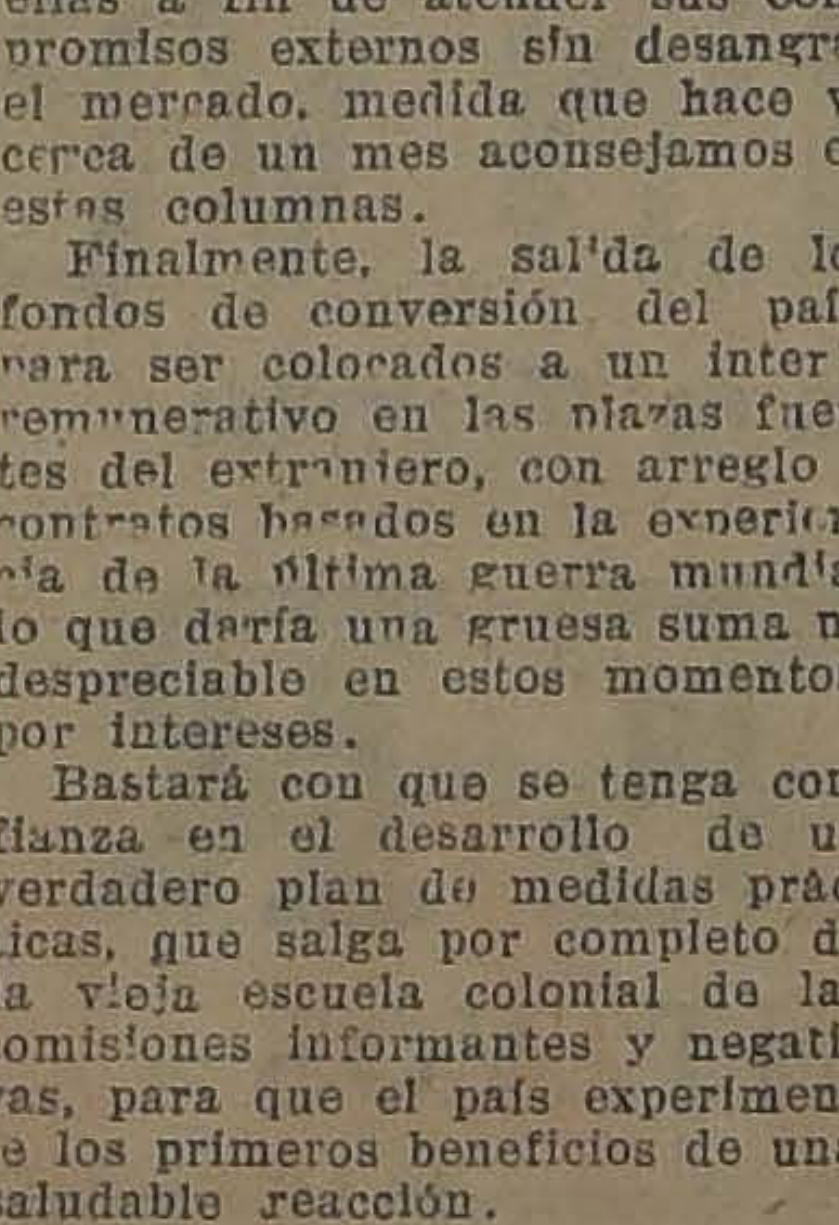

JUGO DE UVA
MARAMBIO
PEDIDOS: TELEFONO 2321

GAZAPOS LITERARIOS por PEDRO de ESPINOSA

DIALOGO

Hasta hace poco tiempo, tenía para mí, ser el **diálogo** un género de composición literaria en que aparecen **dos, tres y más personas** o cosas hablando entre sí, al modo que solemos en la vida cotidiana. Esto me enseñaron en mis mocedades los libros que tratan del bien decir, y así lo cantan los admirables **Diálogos** del insigne humorista Juan Luis Vives, los **Nombres de Cristo**, de Fr. Luis de León; la **Agricultura cristiana**, de Fr. Juan de Pineda; los **Diálogos de la lengua**, de Juan de Valdés; los de **Apacible entretenimiento**, de Lucas Hidalgo; el de **Cepión y Berganza**, de Miguel de Cervantes.

Pero como todas las cosas de acá abajo padecen mudanza, el día de hoy corre por algunas aulas estudiantiles un tanto corregida la antigua definición de **diálogo**.

Asegurábame, no ha muchos días, una alumna de liceo, que cuando en la dicha composición literaria aparecen conversando entre sí **dos personas o cosas**, entonces se le apellida **diálogo**; si **tres, trílogo**, si **cuatro, tetrálogo**. Así lo aprendió de labios de su profesora.

Maravillado quedé yo de semejante innovación. Más aún, subió de punto mi admiración el ver en una librería de esta ciudad, anunciada en letras de molde, la venta de **diálogos, tetrálogos**, y todo **género de composición simple**.

Con esto me dí a pensar que la explicación de mi amiguita del liceo acerca del **diálogo**, se va extendiendo entre gente de letras con mengua de la culta erudición. Ya se atreven a salir en público el **trílogo** y el **tetrálogo**, y dentro de poco nos vendrán a romper los oídos algunos liceístas con el **pentálogo, hexálogo**, etc., según sea el número de los personajes, que forman la fingida conversación.

Para saber el verdadero significado de este sustantivo, no son necesarios muchos conocimientos.

Diálogo es voz griega, compuesta, no del adjetivo **dyo**, sino de la preposición **dia**, y el verbo **lego**. **Dyo** significa **dos**; **dia** es preposición, semejante a la nuestra **entre**. **Diálego**, verbo, es lo mismo que **hablar entre sí, conversar**; y **diálogo** es **conversación habida entre dos o más** personas o cosas. El adjetivo numeral cardinal **dyo** no entra para nada en la composición del nombre **diálogo**. Por eso producen molestia en los oídos de la gente culta los otros nombrecillos de nuevo cuño: **trílogo, tetrálogo, pentálogo**.

De lo escrito, puede sacar el amable lector cuán provechoso sería para la fijeza de nuestro idioma ver entronizado en las Universidades y Liceos de la República el estudio de la lengua en que escribieron Jenofonte y Píndaro, Platón y Homero.

P. de E.

EL BRAMADOR por GODOFREDO ARAYA

En los días del mes en curso se ha reproducido en algunos órganos de la prensa local una información noticiosa publicada en "La Nación" de Santiago, que se titula: "En Copiapó hay un cerro que ruge como lo haría un león indomable".

La información a que nos referimos, escrita con ameno interés, proporciona detalles sobre el Cerro Bramador, situado a catorce kilómetros hacia el oeste de Copiapó, dentro de los dominios de la Hacienda Toledo.

El gran rotativo de Santiago en cuanto se refiere al fondo de la información, escrita, como hemos dicho, con ameno interés, se funda en los detalles proporcionados por el "Hacendado", que no es otro que el muy estimado Vice-Cónsul de la República Argentina en Copiapó, señor don Félix Garay, dueño de la Hacienda Toledo.

Precisamente y refiriéndonos al interés que han tomado señaladísimas personas para visitar el Cerro Bramador, podemos confirmar la afirmación del dueño de la Hacienda Toledo, que expresa el hecho de que a raíz del terremoto de 1922 en Copiapó, sólo un periodista, de los muchos que llegaron entonces a la capital de Atacama, se interesó por visitar el tradicional Cerro Bramador.

Este diligente periodista, tan sagaz como activo, fué el Enviado Especial de "La Nación" de Buenos Aires que, premunido de buenas credenciales del gran diario bonaerense y recomendado por las autoridades chilenas, vino al sitio de las ciudades afectadas por el terremoto: Chañaral, Copiapó, Vallenar, Coquimbo, a ver lo ocurrido para informar a su diario.

Hizo todo aquello y visitó también el Cerro Bramador

Viajamos juntos con el Enviado Especial y tuvimos ocasión de hablar largamente sobre las particularidades del Cerro Bramador, que él se interesó por visitar y del cual nos afirmó, se ocuparía en sus correspondencias a Buenos Aires.

El fenómeno que caracteriza al Cerro de que tratamos, es la producción de sonidos rugientes, u ondas sonoras en forma de bramidos, cuando en las partes culminantes del Cerro sopla fuerte viento, o, en otras situaciones, cuando se produce un tráfico activo sobre las arenas que cubren las aristas del Cerro.

En una revista científica que publicamos durante cinco años en Copiapó—1902 a 1907—insertamos un artículo que nos dedicó el distinguido jurisconsulto, profesor de idiomas y hábil periodista señor don Angel Esteban Guerra, en cuyo artículo, con cita de una traducción literal del inglés, el sabio Carlos Darwin, en su relación de viajes al rededor del mundo, menciona:

"Durante mi estada en Copiapó me hablan muchas personas de una colina próxima, a la cual llaman Bramador, o sea colina rugiente. Al principio no presté interés a lo que me contaron: pero según pude comprender esa colina está cubierta de arena y no se produce el ruido sino cuando al subir por ella se mueve la arena. Setzen y Ehrenber atribuyen a las mismas circunstancias los ruidos que muchos viajeros han oído en el Monte Sinaí, cerca del Mar Rojo. He tenido ocasión de hablar con una persona que había oído este ruido y me ha dicho que le sorprendió en extremo y parecía imposible saber de donde procedía, aun cuando me aseguró al mismo tiempo que para producirlo era menester mover la arena. Cuando un caballo marcha sobre arena seca y gruesa se oye un ruido particular por el frote producido por los distintos granos entre sí, y yo lo he observado varias veces en las costas del Brasil".

Aparte de la observación de Darwin se publicó también en una gaceta europea lo siguiente con el epígrafe de ¿Hay Montañas que Cantan?:

"En Atacama (Chile) hay una montaña de esta clase. Se le ha dado el nombre de **El Bramador** por los gritos o bramidos sordos, pero prolongados que salen de su flanco.

Darwin, que durante un viaje a ella observó esta particularidad, atribuyó esos bramidos o sonidos a las arenas de que está totalmente cubierta la montaña, y que al trepidar el suelo hace que se desprendan por su lado hasta parar en el llano. El continuo roce de esas arenas con otras, en su viaje de descenso, es lo que se cree produce ese peculiar sonido.

En el centro del lago Pirámide, no lejos del río Trukee, en la Nevada (América) hay otra montaña que canta, menos célebre que la anterior, pero mas curiosa porque los sonidos que emite son sumamente armoniosos".

Como se ve, hace ya así noventa años desde la fecha en que Darwin observó las particularidades del Cerro Bramador, 1835; y a la fecha, de cuando en cuando, el Bramador preocupa a la prensa del país, mientras que Copiapó está situado con el Bramador, que suele llamársele el "Cerro Bravo", en espera de que alguna comisión científica que algún día establezca para la ciencia la causa precisa del fenómeno que caracteriza al Cerro Bramador.

G. A.

Antofagasta, 6 de Marzo de 1924.

"[illegible]"
con carrocerías especiales: para reparto, carga, propaganda, góndolas, etc., es el coche que le conviene.
Departamento de Automóviles y Tractores
GIBBS Y CIA.
CATEDRAL 1031

Panimávida
Cuidado con las falsificaciones

LABORATORIO CLINICO
— DEL —
Dr. Leonidas Corona T.
Delicias 868. — Teléfono 2483

Reacción Wassermann, Sección Química, sección de Bacteriología.
Tratamiento de la bronquitis crónica.
AUTOVACUNAS

Reclamos de Avalúos
PROPIETARIOS

Si ustedes se sienten perjudicados con el nuevo avalúo de su propiedad, ocurran a nuestro estudio, en donde les atenderemos a fin de obtener la correspondiente rebaja. Y en donde tendremos el agrado de evacuar cualquiera consulta que se nos haga sobre el particular.
RAFAEL MANDIOLA OVALLE,
Abogado.
LUIS ALBERTO CASTRO
Morandé 291, Oficina 20, 2.o piso.—

LAS MEJORES CAJAS Y BOLSONES PARA COLEGIALES LOS FABRICA Y VENDE
LA MALETERIA EL FARO

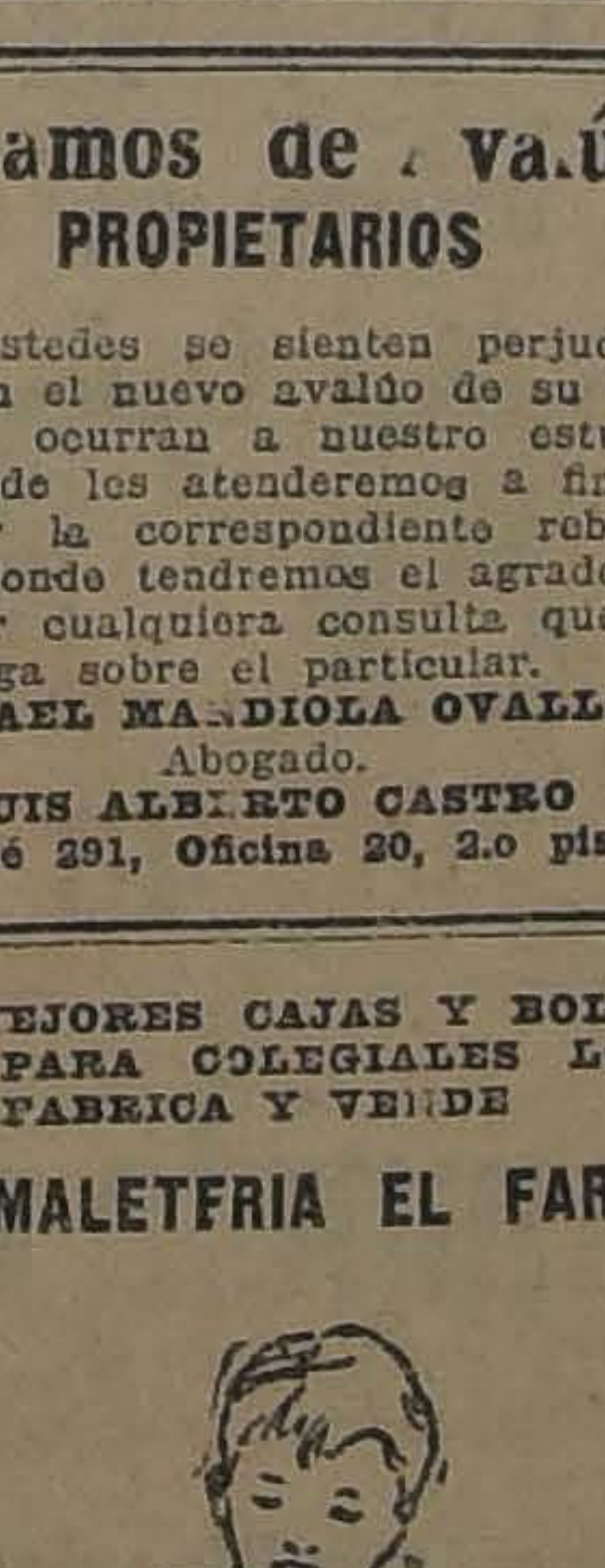

REALIZA 50,000 A LA MITAD DEL VALOR, y obsequia a los compradores algunas de las mejores obras de SALGARI y CALLEJA.— ESTADO 74.

ORDENES NUEVAS Y EXCLUSIVAS.
Fundo en San Fernando
365 CUADRAS ABUNDANTEMENTE REGADAS
ES EL MEJOR FUNDO DE TODA LA ZONA
Suelos muy ricos, espléndidas casas y edificios
PRECIO: $ 1.050,000, AL CONTADO
Otro Fundo de Gran Ocasión
VENDO EN PELEQUEN, 300 CUADRAS REGADAS
Suelos de 1.a clase, muy buenas casas y edificios
PRECIO: $ 900,000, FACIL PAGO
ALEJANDRO GREENE CRUZAT
Sección Fundos
ALEJANDRO GREENE VALVERDE
Teatinos 86.— Casilla 3722

TRIGO
PURIFICA
Correa y Cía.
Delicias 3311
Casilla 4556

CARBONCILLO
de coke metalúrgico australiano, con 6,000 calorías, ofrecemos para entrega inmediata y escalonadas a precios sin competencia.
Huérfanos 1059, Oficina 11, segundo piso
CASILLA 3906

Tomo en
Arriendo

Chacra de 20 a 40 cuadras, en San Felipe, Los Andes, Quillota o Santiago.

Carlos Ussandon B.
SECCION FUNDOS
BANDERA 168.— CASILLA 1080

ESPLENDIDO
NEGOCIO

Por tener que ausentarse su dueño, SE VENDE el antiguo y acreditado "HOTEL MONTORY" de Los Angeles. Gran clientela.

Interesados pueden dirigirse a su propietario.

CASILLA 109, Los Angeles

VINOS
ERRAZURIZ-PANQUEHUE

Sólo para paladares delicados.
Pida estos exquisitos vinos al agente en Santiago.

LUIS GONZALEZ Z.
SANTA ROSA 335.—TELEFONO 464.—MATADERO

AGUA SACCAVA
TINTURA VEGETAL
para hacer recobrar al CABELLO y a la BARBA su primitivo color.
PARIS - 36 bis, Rue de La Tour-d'Auvergne
Se vende en *Santiago* Droguería Francesa y todas buenas casas.

"La Poderosa"

¡¡Mire!!

SABADO
29
de Marzo

GRAN SORTEO EXTRAORDINARIO

Serie de 8,999 bonos con 1,071 premios

PREMIO MAYOR: 40,000 PESOS
BONO ENTERO: 30 PESOS; UN SEXTO: 5 PESOS

NADIE DEBE QUEDARSE SIN ADQUIRIR UN BONO ENTERO O UN SEXTO

PROGRAMA DE PREMIOS

1 Premio	de $ 40,000.00	$ 40,000.00
1 Premio	de 9,000.00	9,000.00
3 Premios	de 3,000.00	9,000.00
4 Premios	de 2,400.00	9,600.00
6 Premios	de 1,200.00	7,200.00
16 Premios	de 600.00	9,600.00
40 Premios	de 120.00	4,800.00
100 Premios	de 60.00	6,000.00
900 terminaciones	de $ 36.00	32,400.00
MIL SETENTA Y UN PREMIOS CON		$ 127,600.00

EL SORTEO DEL BONO DE UN PESO, SE EFECTUARA, COMO DE COSTUMBRE, EL
25 DE MARZO

HOY SABADO ABIERTO

desde las 9 de la mañana hasta las 8 de la noche, a fin de dar facilidades a las personas que no pueden venir a las horas ordinarias de oficina.

ADQUIERA HOY MISMO SUS BONOS

en la Oficina Matriz: TEATINOS 333, o en cualquiera de nuestras oficinas o agencias.

PIDA GRATIS

en las oficinas de "LA PODEROSA", en el país, el interesante librito "EL SECRETO DEL YO". Encontrará en sus páginas, si sabe leerlas, el "secreto" para triunfar en la vida.

B. FERRAN, Gerente.

No deje morirse sus terneros de la
MANCHA
(CARBUNCLO SINTOMATICO)
Y EMPLEE PARA PREVENIRLA LA
AGRESINA NITTA
QUE PREPARA EL
INSTITUTO BIOLOGICO
DE LA SOCIEDAD NACIONAL DE AGRICULTURA.
SAN FRANCISCO 2291 — TELEFONO 58, SAN MIGUEL
M—15

La Mutual de la Armada y Ejército
INSTITUCION DE PROTECCION MUTUA BAJO LA FISCALIZACION DEL BANCO DE CHILE, VALPARAISO

Los Angeles, 15 de Marzo de 1924.

Señor Gerente de La Mutual de la Armada,
VALPARAISO

Muy señor mío:
Por la presente comunico a usted que el señor Prefecto de la Policía de esta ciudad, me acaba de pagar la suma de dos mil pesos ($ 2.000), valor de la póliza de vida que tenía mi hijo, el guardián de la Policía de Iquique Emilio Rodríguez Heredia, a mi favor.
Le agradezco de todo corazón, señor, la bondad que ha tenido para pagarme este seguro con tanta prontitud, y lo saluda con todo respeto.

ANDOLINA HEREDIA.

OFICINA PRINCIPAL:
VALPARAISO: Casilla 21-A, Condell 345.
OFICINA EN SANTIAGO:
HUERFANOS N.º 1237. — CASILA 471.

Nuevos Rumbos
ROSAS 1022 - CASILLA 2898

MUEBLERIA
Franco-Argentina
82 - BANDERA - 82
JOSE GURFINKEL

Gran surtido de muebles de todos estilos.

FABRICA: CHILOE 1367 AL 1375

A precios más bajos que en todas las mueblerías. Antes de hacer sus compras, consulte mis precios.

GRAN REMEDIO UNIVERSAL
NITRO - OZONA

Lowe-Weissflog, el único comprobado por medio de la radiografía que cura tuberculosis (tisis). Pruebas a la vista. Afamado desde 188[illegible] cura radicalmente hígado, riñones, estómago, pulmonía, bronquitis, asma, hipertrofia, diabetes, albuminuria, reumatismo, hidropesía, obesidad, raquitismo, epilepsia, apoplegía, anemia, catarro intestinal, disentería, apendicitis, peritonitis, almorranas, fístulas furunculosas, enfermedades piel, sangre, enfermedades secretas. Prodigioso en aneurisma, en enfermedades corazón, cerebro, vista, espina dorsal, etc. Viruela, peste negra, hemorragia, peste bubónica, tifus, peste y fiebres en general son vencidas a las pocas horas con repetidos lavados intestinales y tomas. Igual tratamiento para demás enfermedades. Catecismo Nitro-Ozona, consúltelo todo enfermo, sea cual fuese el mal encontrará el medio seguro de sanar radicalmente. Remíteselo gratis a quien lo pida. — Luis Lowe Claras 149. Teléfono 1830. Casilla 32. — Droguería Daube. Botica

LA COMISION REVISORA DE PODERES FUE INTEGRADA AYER CON LOS SEÑORES LUIS CLARO SOLAR, ANIBAL RODRIGUEZ Y VICTOR RISOPATRON

LA COMISION SE CONSTITUIRA EL LUNES PROXIMO, A LAS 3 P. M.

Conforme lo anunciamos en nuestra edición anterior, en la tarde de ayer, a las 3, se reunieron en una de las salas del Senado los miembros que forman la Comisión Revisora de Poderes, y que eran por el momento, los señores Moisés Lazo de la Vega, Tomás Ramírez Frías, Javier Angel Figueroa y José Agustín Rojas.

Esta reunión tenía por objeto entrar a considerar la renuncia de don Ismael Tocornal y estudiar la

DON VICTOR RISOPATRON, elegido miembro de la Comisión Revisora en su carácter de representante de la Corte Suprema

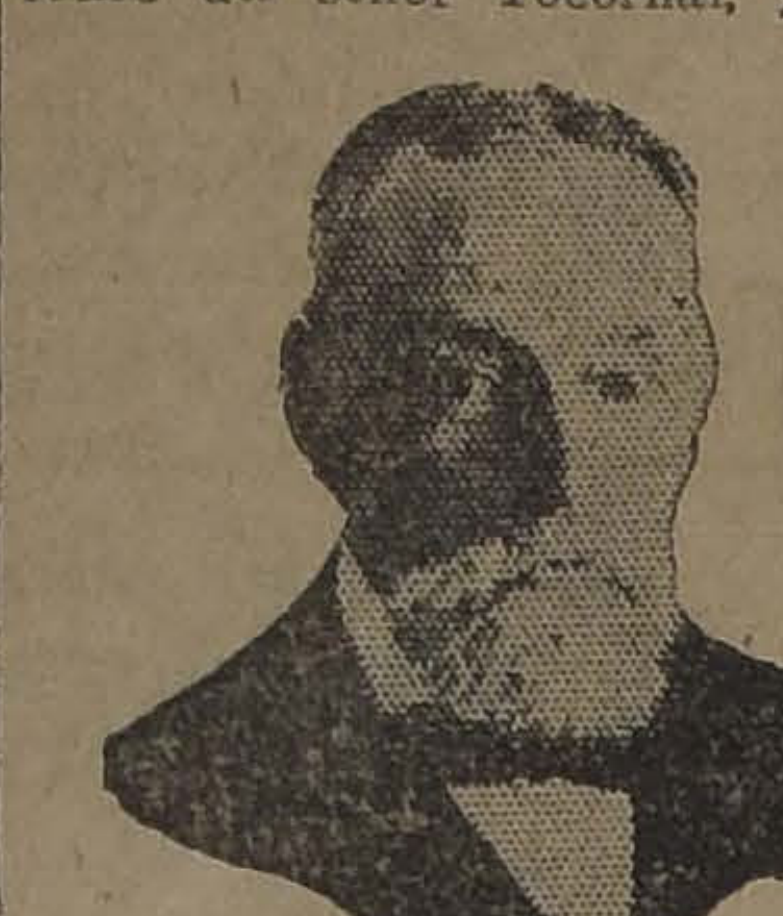

DON LUIS CLARO SOLAR, elegido miembro de la Comisión Revisora en carácter de representante del Senado

DON ANIBAL RODRIGUEZ, elegido miembro de la Comisión Revisora en su carácter de representante del Consejo de Estado

solución de la situación producida con esta renuncia, ya que el caso no está consultado en la Ley de Elecciones.

Tenía por objeto también la reunión de ayer, el estudio de la forma por la cual se podría constituir la Comisión Revisora, toda vez que los señores Montenegro y Bascuñán Cruz, que forman parte de ella, no han regresado aún al país.

LA REUNION

Según las informaciones que pudimos obtener, apenas reunidos los señores Lazo de la Vega, Ramírez Frías, Figueroa y Rojas, se dió cuenta de haber llegado a poder de la Comisión, la renuncia de su cargo de miembro de la Comisión que enviaba el señor Ismael Tocornal, quien, en su carácter de representante del Senado, debería presidir las reuniones del Tribunal Revisor.

Planteada en esta forma la situación, los miembros de la Comisión entraron de inmediato a considerar la forma para solucionar la dificultad acarreada por el retiro del señor Tocornal, y después de un largo cambio de ideas se acordó reemplazar a este caballero por medio del sorteo, entre las personas que han desempeñado el cargo de Presidente o Vicepresidente del Senado.

Antes de procederse al sorteo y de continuar ocupándose de otros asuntos de importancia, se procedió a dar lectura a la renuncia del señor Tocornal, cuyo texto insertamos a continuación

"Viña del Mar, Marzo 20 de 1924—Señor Presidente del Senado.—Señor Presidente:

Ausente de Santiago, por el telegrama de V. E. me impongo de que el oficio en que V. E. me comunica mi designación como miembro de la Comisión Revisora de Poderes, debe estar en mi casa en ésa.

Lamento, muy sinceramente, no haber dado respuesta oportuna a dicho oficio, pero una causa ajena a mi voluntad me lo ha impedido.

En el propósito de no perturbar las sesiones de la Comisión, me apresuro, por la presente, a enviar la renuncia del cargo de miembro de dicha Comisión y que las razones que me impulsaron a renunciar, ante el país cuando la prensa dió cuenta de haber salido sorteado, se han agravado considerablemente.

Dije entonces que me consideraba moralmente imposibilitado para autorizar poderes aparentemente legales, y en realidad, de origen espúreo. Agregué otras causales de mi renuncia, que no considero del caso volver a repetir.

No sé si el cargo es o no renunciable; pero mi conciencia me dice que no debo desempeñarlo, y de aquí que mi resolución sea inquebrantable.

Ruego a V. E. se sirva dar a conocer a los miembros de la Comisión Revisora el contenido de la presente nota, que llegará a manos de V. E. mañana Jueves 21 del presente, antes de medio día, a fin de que la próxima reunión no se perturbe.

Dios guarde a V. E.—(Firmado).—**Ismael Tocornal.**"

En seguida los miembros de la Comisión, una vez aprobada la renuncia, entraron a considerar la ausencia de los señores Pedro N. Montenegro y Alfredo Bascuñán Cruz, como así también la forma por la cual se podría reemplazar a estos caballeros para que la Comisión entre en funciones con todos sus miembros.

Se cambiaron diversas fórmulas de solución y finalmente se propuso el reemplazo momentáneo, es decir, hasta que regresen al país, de los señores Bascuñán y Montenegro. Este reemplazo se acordó hacerlo por medio de sorteo entre los miembros de la Corte Suprema y del Consejo de Estado, corporaciones a las cuales pertenecen los caballeros nombrados.

EL SORTEO

Ultimados los preparativos del caso se procedió a verificar el sorteo que habría de señalar reemplazantes a los señores Tocornal, Bascuñán y Montenegro, al primero a firme y a los dos últimos por el tiempo que demoraran en llegar al país.

Después de cortas palabras para convenir a quien le tocaría verificar el sorteo se acordó que las tres cédulas que habían de sortearse fuera extraída por cada uno de los señores Lazo, Ramírez Frías y Figueroa.

El primer sorteo correspondió al señor Moisés Lazo de la Vega, quien sacó al cédula correspondiente a don Aníbal Rodríguez, como representante del Consejo de Estado en reemplazo del señor Montenegro.

Correspondió el segundo sorteo a don Tomás Ramírez Frías quien debería sortear al representante de la Corte Suprema en reemplazo del señor Bascuñán Cruz. La cédula acusó para este cargo al señor Víctor Risopatrón.

Finalmente don Javier Angel Figueroa procedió a sortear al representante del Senado que reemplazaría a don Ismael Tocornal resultando elegido don Luis Claro Solar, a quien como representante del Senado corresponderá la presidencia de la Comisión.

SE INFORMA A LOS NUEVOS MIEMBROS

Inmediatamente de practicado el sorteo se procedió a impartir las instrucciones del caso para que se comunique a los nuevos miembros de la Comisión la designación de que han sido objeto, citándoles para concurrir al Senado el Lunes próximo.

LA COMISION REVISORA SE CONSTITUIRA EL LUNES PROXIMO A LAS TRES DE LA TARDE

Antes de levantarse la reunión de ayer se acordó que la Comisión se constituya el Lunes próximo a las tres de la tarde en una de las salas del Senado. En esta reunión se declararán inaugurados los trabajos y se procederá a levantar el acta correspondiente por el notario-secretario que será designado en la misma oportunidad.

¿CUANDO INICIARA SUS TRABAJOS LA COMISION?

En la tarde de ayer tuvimos oportunidad de ser informados en los círculos políticos de que la Comisión no podrá aun iniciar sus trabajos por cuanto no han llegado los elementos necesarios para ello. Se nos dijo que seguramente después de constituirse el Lunes las reuniones serían suspendidas momentáneamente hasta que lleguen los elementos que la Comisión necesita para iniciar sus labores.

LAS DIFICULTADES EN TORNO DEL ENVIO DE UTILES PARA LAS ELECCIONES MUNICIPALES

A PEDIDO ESPECIAL DEL PRESIDENTE DE LA CAMARA DE DIPUTADOS QUE DEBERA AUSENTARSE DE LA CAPITAL, LA REUNION DE PRESIDENTES Y VICE-PRESIDENTES DE AMBAS CAMARAS HA SIDO POSTERGADA HASTA MEDIADOS DE LA PROXIMA SEMANA

En días anteriores hemos dado amplias informaciones relacionadas con el conflicto surgido entre los Presidentes de ambas Cámaras con motivo del envío de los útiles electorales para las elecciones municipales próximas a las diversas comunas del país.

Dijimos en nuestras informaciones que el Presidente del Senado había ordenado la confección de dichos útiles en resguardo de los intereses electorales del país, puesto que hasta el momento no había solución para el conflicto, pudiéndose por lo tanto, producir el difícil caso de que la solución llegara en los días últimos antes de la elección, es decir, cuando no fuera posible por falta absoluta de tiempo hacer confeccionar los útiles y enviarlos a las comunas.

Agregamos finalmente algunos detalles referentes a la reunión de Presidentes y Vice-presidentes que se había proyectado y para la cual el señor Claro Solar citaría especialmente.

A PEDIDO DEL SEÑOR SALAS ROMO, SE POSTERGA LA REUNION

En la tarde de ayer fuimos informados de que a pedido especial del Presidente de la Cámara de Diputados, señor Salas Romo, quien deberá ausentarse esta tarde de la capital para regresar el Martes próximo, se ha postergado la citación a la Comisión de Presidentes y Vice-presidentes para tratar de la solución del conflicto.

Se nos informó de que probablemente esta reunión se celebre el Miércoles próximo en el Senado.

EN LOS CIRCULOS POLITICOS SE ESTIMARIA QUE LAS DIFICULTADES PODRAN SER SOLUCIONADAS

Por los comentarios que hemos oído en los círculos políticos, sabemos que en ellos reina buena impresión por lo que se refiere a los resultados que en la reunión que anunciamos se pueda llegar, esperándose que en ella se llegue a una solución satisfactoria para los intereses de ambos bandos, ya que de otro modo, y de no adoptarse una resolución, el país se vería privado de poder ejercitar sus derechos electorales en las elecciones municipales próximas, lo que, al producirse, se nos ha informado, acarrearía una situación de gravedad fácil de suponer.

EL MINISTERIO SERA RECIBIDO EL MIERCOLES POR LA CAMARA DE DIPUTADOS

SE ACTIVA EL ESTUDIO DE DIVERSOS PROYECTOS DE URGENCIA, CUYO DESPACHO RAPIDO SE SOLICITARA DEL CONGRESO

Hemos informado acerca de los acuerdos adoptados en el Consejo de Gabinete celebrado anteayer bajo la presidencia del Excmo. señor Alessandri, con el objeto de fijar el programa ministerial.

Como se sabe, el Ministerio Saavedra-Gallardo será recibido en la Cámara de Diputados el Miércoles próximo, habiéndose ya impartido por los comitées aliancistas las citaciones respectivas a los parlamentarios de esta combinación para que concurran a la recepción.

Por lo que se refiere al Senado, en los círculos políticos se nos ha informado que se ignora en absoluto la actitud que esta Corporación adoptará en presencia del Gabinete actual, estimándose que en caso de que el Ministerio no se presente al Senado, este cuerpo procederá a darle un voto de censura en la primera hora, lo que, se nos informa, motivaría la permanencia del Ministerio en carácter de dimisionario hasta mediados de año, o sea, hasta la apertura del nuevo período legislativo.

EL PROGRAMA DEL GABINETE

Se nos informa que en virtud de los acuerdos adoptados por el Consejo de Gabinete, los Ministros estudian actualmente los proyectos de interés que penden de su consideración y que activan la preparación de los mismos con el objeto de presentarse al Congreso pidiendo su rápido despacho.

Además, se ha pedido a las Subcomisiones que activen el estudio y preparación de la ley de presupuestos, la que, como dijimos en nuestra información anterior, será presentada al Congreso en época oportuna.

Agrupación Demócrata de Santiago

El Directorio en su última sesión, acordó citar a reunión extraordinaria para el Lunes 24 del presente a las 8.30 P. M., a objeto de solucionar algunas dificultades que se han producido a raíz de la elección de candidatos a municipales.

También fué aprobado por unanimidad el acuerdo de llevar a efecto nuevamente el Martes 25 del presente, de 5 P. M. a 12 M., la elección de presidente, vice-presidente y tesorero, que son los tres miembros que faltan para completar la Mesa Directiva y que no tuvieron mayoría absoluta en la elección de Directorio.

EN TODO HOGAR DEBE EXISTIR

Un juego ingenioso, el que puede conseguir, previo pago de sesenta centavos, uno de los publicados por "La Nación" los días Domingos.

LA FUTURA ACTUACION DE LA UNION NACIONAL

EN LOS CIRCULOS POLITICOS SE ESTIMA QUE CON LA DEROGACION DE LAS REFORMAS A SU REGLAMENTO ACORDADA POR EL SENADO, HA QUEDADO DEFINIDA LA ACTITUD QUE ADOPTARA LA UNION NACIONAL

Hemos informado en días anteriores, sobre las diversas reuniones celebradas por los dirigentes y parlamentarios unionistas con el objeto de decidir la futura actuación de esta combinación política en frente de los acontecimientos del momento.

EN LOS CIRCULOS POLITICOS SE ESTIMARIA DEFINIDA LA ACTUACION QUE CORRESPONDERA A LA UNION NACIONAL

En la tarde de ayer tuvimos oportunidad de conversar con algunos dirigentes unionistas, los que nos manifestaron que creían ya, después de la derogación de las reformas a su reglamento acordada por el Senado en su última sesión, que que ha quedado definida la actuación que adoptará la Unión Nacional en el futuro.

Nos agregaron nuestros informantes, que las reuniones habrían quedado virtualmente terminadas y que la actitud de la mayoría del Senado deja de manifiesto el propósito de la Unión Nacional en orden a establecer en el Parlamento una severa fiscalización de los actos gubernativos o de la mayoría.

Una delegación política partió anoche para el Sur

Por el nocturno de anoche, partió con destino a Osorno una delegación política presidida por el senador señor Pedro Aguirre Cerda y por el diputado don Domingo Durán.

Esta delegación concurrirá en Osorno al gran banquete o anizado en honor de los parlamentarios aliancistas triunfantes por la provincia.

La manifestación de mañana en honor de don Darío Zalazar

Mañana Domingo se verificará en la Quinta Roma, Ñuñoa, la manifestación que se había venido preparando en honor del diputado electo por Santiago, señor don Darío Zalazar J.

Esta manifestación consistirá en un banquete, el que empezará a las 12 M., en punto, con el fin que los numerosos invitados y adherentes queden satisfechos de esta fiesta.

El comité organizador sigue atendiendo esta tarde y en la noche en el Club Radical. Se comunica a los señores que se han adherido conserven su tarjeta, con el fin de evitar dificultades. Esta tarjeta se retirará una vez ocupados los asientos.

Notas Políticas

PARTIDO RADICAL

CENTRO SOCIAL VALDIVIANO. —Se nos encarga citar para hoy, a las 6 P. M. a todos los profesores primarios radicales, inscritos o no, en el Club Radical, Huérfanos 1264.

PARTIDO DEMOCRATA

CENTRO DEMOCRATA LA REFORMA.—El Jueves último celebró sesión de Directorio esta entidad política, presidiendo el señor Rafael Silva L., con asistencia de los secretarios señores Guillermo Quiroga G., Rodolfo Navaror y la totalidad de los directores.

Presentaron solicitud de admisión las siguientes personas: señores Julio Cordero B., Juan E. Moya N., Vicente Alessandrini L., Augusto Urbina, Copenich Fostin y Fausto Adriasola P.

Se tomaron diversos acuerdos de orden interno.

PARTIDO POPULAR

CENTRO DE LA JUVENTUD POPULAR.—Se ha citado a sesión para hoy a las 9 P. M., en el Club Popular, (San Pablo N.o 1182).

Las elecciones municipales

PARTIDO LIBERAL DOCTRINARIO

CENTRO LIBERAL DOCTRINARIO.—Hoy Viernes 21, a las 9 y media y en el local del Club Liberal, Catedral N.o 1291, reanudará sus sesiones ordinarias el Centro Liberal Doctrinario. Al efecto, se invita a los miembros de la institución, como asimismo a los solicitantes que por el receso no alcanzaron a prestar oportunamente la promesa respectiva.

En esta sesión inaugural se tratarán importantes asuntos de carácter político, relacionados con las pasadas elecciones parlamentarias y con las próximas elecciones municipales.

Además y preferentemente, deberá tratarse de lo relacionado con la celebración de la IV Convención Liberal, que según acuerdo anterior deberá efectuarse en los últimos días de Abril o primeros de Mayo.

CENTRO LIBERAL DOCTRINARIO. —Comuna Quinta Normal—Se ha citado a asamblea ordinaria para el 22 del presente, a las 3 P. M.

PARTIDO DEMOCRATA

DEMOCRATAS DE PROVIDENCIA.—El ex-candidato a municipal a la lucha interna del Partido Demócrata, señor Perfecto Robles, nos pide invitar a una reunión que tendrá lugar el Domingo 23 del presente, a las 5 1|2 P. M., en su quinta de la Avenida Antonio Varas esquina de Bilbao.

CANDIDATURA A MUNICIPAL RICARDO GUERRERO O. — Este Comité se reune todas las noches en la secretaría general, San Alfonso 7.

AGRUPACION DEMOCRATA DE MAIPU.—De acuerdo con lo acordado por esta Agrupación, la elección interna de los dos candidatos a municipales que llevará el Partido en esta comuna, se llevará a efecto el próximo Domingo 23 de los corrientes. La elección se efectuará en el local ubicado en calle Dolores N.o 900, desde las 9 A. M. hasta las 4 P. M. La mesa receptora de sufragios estará a cargo del Presidente de esta Agrupación, señor Luis E. Rojas; del secretario, señor Alfonso Aguilera y del asambleísta señor Rubén Romero M.

AGRUPACION DEMOCRATA DE YUNGAY.— Esta Agrupación celebrará hoy una importante reunión a las 8.30 P. M., con el objeto de tomar algunos acuerdos relacionados con la proclamación solemne de los candidatos a municipales que llevará el partido a la Municipalidad de Yungay, señores Juan Silva Pinto, Dionisio Pavez y Moisés Hervias.

Ha despertado vivo entusiasmo entre el vecindario, el anuncio de la proclamación de los candidatos para el próximo Lunes 24 del presente, a las 9 P. M., en el Teatro Ideal Cinema (Mapocho 4337), pues numerosas familias de la localidad se aprestarían para concurrir a este acto.

CENTRO DEMOCRATA "ZENON TORREALBA".—(Comuna de Yungay).—Hoy, a las 8.30 P. M., se celebrará en este Centro una amplia reunión de miembros de esta colectividad y de la Agrupación de la comuna, con el objeto de tomar acuerdos tendientes al mejor éxito del acto de proclamación de los candidatos oficiales que llevará el Partido al Municipio de Yungay, señores Juan Silva Pinto, Dionisio Pavez y Moisés Hervias.

Don Gonzalo Bulnes contesta al Presidente de la Repúb

Encontramos al senador de Malleco, señor don Gonzalo Bulnes, en su amplio escritorio, ocupado en terminar una nueva obra histórica de gran aliento y que versa sobre el origen y las causas de la independencia de las Repúblicas americanas.

El señor Bulnes rompe el fuego y nos pregunta con franqueza qué deseamos.

Le manifestamos que hemos venido especialmente a saber qué le ha parecido la declaración que el Presidente de la República ha hecho sobre su último discurso en el Senado.

El señor Bulnes nos invita a sentarnos y con tranquilidad empieza a decirnos:

—Me habían dicho que el señor Alessandri había enviado un reportaje a "La Nación", refiriéndose a mi persona, pero la verdad es que no lo he leído.

—Yo no leo ni los discursos, ni los artículos, ni los manifiestos, ni los reportajes del señor Alessandri. Cuando los encuentro en los diarios me los salto...

—Por esta razón no conozco el de que usted hace mención. ¿Qué dice?

Sacamos de nuestra cartera el reportaje del Presidente de la República y leemos al señor Bulnes la parte pertinente.

—En primer término, agradezco a "La Nación" la deferencia que tiene para mí, y se la agradezco sinceramente.

—Voy a serle a usted absolutamente franco. Las declaraciones del señor Alessandri me producen hilaridad y voy a dar las razones que me inducen a ello.

—Tengo la satisfacción, la gran satisfacción, de haber proporcionado a la defensa de Chile en Washington los únicos comprobantes conocidos del espíritu con que se estipuló el artículo 3.o del Tratado de Ancón. Le digo los únicos porque antes de la publicación del primer tomo de la "Guerra del Pacífico" se creía que el espíritu del Tratado fuera el que yo señalé, pero no se había podido comprobar. Calcule usted qué valor habría tenido en Washington nuestra afirmación interesada y sin pruebas, y cuán distinto tiene ahora.

—Es en consecuencia muy gracioso, y no puede menos que inspirarme hilaridad, que diga ahora el señor Alessandri, que las armas que se esgrimen contra Chile en Washington las he proporcionado yo.

—Voy a relatarle a Ud. un caso curioso que me ocurrió con el ex-Ministro de Italia en Chile, señor Mocenigo. En cierta ocasión fuí a verle y encontré en su escritorio un volumen de la Historia de la Guerra del Pacífico, abierto y lleno de anotaciones. Pues bien, al llegar el señor Ministro le interrogué acerca del por qué de aquellas anotaciones, y tuvo a bien responderme:

"No sabe usted cuánto me ha servido su obra para informar a mi Gobierno acerca de la justicia de la causa de Chile en su controversia con el Perú"...

—Y hoy mis trabajos o escritos, según el señor Alessandri, son la peor arma que se esgrime en contra de nuestro país.

—Voy agregar a usted lo siguiente: Hace un mes más o menos le envié al Gobierno —no por simpatía por él, sino por amor a mi país— el documento más importante que existe, probando que quién provocó la guerra de 1879 fué el Perú, y que Chile fué solamente arrastrado a ella.

—En aquel documento queda demostrado en forma incontrovertible que el Perú invitó a Argentina para hacerle la guerra a Chile, estando en paz, y ofreciéndole como halago darle una parte en propiedad de nuestro territorio. Conquista en estado de paz. Operación en frío, diría un médico.

—Pude obtener el documento **original**, después de publicada aquella obra, y se lo envié al Gobierno con Alfredo Irarrázaval. ¿No es verdad que resulta jocosa la acusación del señor Alessandri?

El señor Bulnes levantándose de su asiento y paseándose con tranquilidad, nos agrega:

—Pero aún hay más. El Ministerio de Relaciones Exteriores, para hacer la propaganda exterior de la defensa de Chile, no ha tenido otra cosa que traducir al inglés los dos primeros capítulos de mi libro: "La Guerra del Pacífico", como lo único fundamental que existe hasta ahora sobre el tratado de Ancón, y lo repartió por todo el mundo en un folleto como alegato **ad probandum** de la justicia que nos asiste.

—La Sección de Propaganda del Ministerio de Relaciones fué la encargada de hacer esta publicación oficial.

—Y en cuanto a su discurso en el Senado, ¿qué nos puede decir?

—Según Ud. me manifiesta, el señor Alessandri se queja de que las palabras que pronuncié en el Senado puedan dañar el prestigio de Chile en el extranjero.

—Es muy gracioso. El las hace y exige que el país no se queje, para que no se oigan en la vecindad los chasquidos del látigo con que ha vapuleado las instituciones y las libertades públicas. Nada justificaría más el desprecio del extranjero por nosotros, que saber que el Gobierno pudo hacer el cúmulo de horrores que ejecutó el 2 de Marzo, y que el país y el Congreso, guardián de las libertades por la Constitución, aceptaban eso con la humillación del silencio.

—El señor Alessandri se olvida de que la causa del derecho y de la libertad es causa internacional. Ahí está el caso de Unamuno, cuya deportación ha levantado una protesta enérgica y airada de los centros culturales del mundo. Ni en Chile, ni en la Argentina, ni en ninguna parte se le ha considerado un acto interno ajeno a la apreciación mundial.

El señor Bulnes se ha sentado nuevamente y recorriendo con su vista su enorme estantería de escogidas obras históricas, nos dice:

—Cuántas lecciones hay en esas páginas y cuántos libros convendría que algunos leyesen... y de súbito nos agrega:

—Y el caso de Rosas. ¿Sabe usted el caso de Rosas? Vamos a él. Rosas se valió del tinterillaje para establecer la tiranía en su país. Los tiranos son tinterillos. Eligió un Congreso como saben elegirlo e hizo que le diera facultades extraordinarias. Esta ley está fechada en Marzo. Esa ley tenía plazo de algunos meses. Pero el Congreso se la renovó en 17 años, hasta que cayó vencido en Caseros.

—Rosas decía que se ajustaba a la ley y tenía razón. Los más ilustres de la Argentina, como Mitre, Sarmiento, López, Rivera Indarte, etc., repartieron en el Uruguay, Brasil, en Chile; llenaron sa con sus escritos y conciencia americana. Como lo he dicho que la libertad es causa internacional, la República Argentina, como ellos, ha inmortalizado la figura de aquellos en el mármol y alzado plo de las generaciones nir sus monumentos públicas.

—La causa de la libertad del pueblo es internacional porque el despotismo es como las epidemias.

—Es cierto que aún no ha llegado al caso de Rosas que se vió en Curicó y partes el 2 de Marzo tesco con la mazorca dicando que si la tendencia nalista no es detenida nión, se puede llegar extremos que todavía probables. Todo es posible se aband na el sendero de tituciones y de las leyes.

—Es muy curioso lo que El señor Alessandri discurso, se indigna protestas, y él está cribir en la prensa su apoteosis por su ducta.

El señor Bulnes nuevamente de su asiento mando de su escritorio nos dice:

—Aquí tienen ustedes lo publicado en "La Buenos Aires del 18 de el cual el señor Alessandri prodigar los mayores su jira electoral al Sur por su actitud con el Con la valentía y destreza dirigido, en calidad de do de la Alianza Liberal gonzoso acto electoral Marzo.

—¿De quién es ese

—No me lo pregunte, lería mucho decírselo. tículo se llama al señor dri, Lloyd George; a "economista de fama Se le designa como futuro del Banco del Estado que los bancos nacionales negociando con el Fisco "les rendía pingües textual. En resumen, el sandri tiene el derecho, valerse de la gran prensa na para justificar su sus víctimas no tienen derecho de defenderse.

—Este es el resumen taje que envió a "La

Y el señor Bulnes

—Nuestra conversación demasiado larga y no ningún motivo abusar nevolencia de "La Nación" me ha ofrecido de espontáneo y tan abierto tigiosas columnas.

Y nos estrecha mano.

PARTIDO LIBERAL-DEMOCRATICO ALIANCISTA

ESOS DE LA ELEC CAUTIN.—Por el nocturno che se dirigió a Cautín sión designada por la tiva del Partido Liberal co Aliancista, a fin de sobre la forma en que acto electoral del 3 de

CANDIDATURA A BERNARDO RIOSECO.— taría general funciona de 10 a 12 y media de 4 a 7 y media de Club Presidente Balmaceda ñia 1238, para atender cionado con esta candidatura

YA ESTAN EN VENTA

Compre una cajetilla de Cigarrillos

MISTERIO

DE 40 CENTAVOS

Y regale la Estampilla de a 5 centavos que contiene, a los niños

Veinte de estas estampillas dan el derecho de abrir cuenta personal en la

CAJA DE AHORROS DE SANTIAGO

y en las provincias en la

CAJA NACIONAL DE AHORROS

y ganar un interés del 3 por ciento.

British American Tobacco Co. (Chile) Ltd.

LOS MATRIMONIOS DE HOY.—

[illegible] AN, CUYO MATRIMONIO CON EL SEÑOR JORGE HUNEEUS LAVIN SERA BENDECIDO ESTA TARDE, PRIVADAMENTE, EN CASA DE LA NOVIA

SEÑORITA ILIA ECHIBURU LAMIOTHE, QUE CONTRAERA MATRIMONIO HOY, PRIVADAMENTE, CON EL SEÑOR ANTONIO SANCHEZ ECHIBURU

(Foto. Valck.)

APERITIF-CONCERT.—La moda de los Aperitifs implantada por la Casa Gath y Chaves, se ha generalizado entre nuestras señoras elegantes, que día a día acuden al Tea-Room a estas simpáticas reuniones matinales.

Sabido es que los Miércoles y Sábados, de 11.30 a 12.45 son amenizados por la selecta Jazz Band Gath y Chaves que dirije el maestro Gualtiero Passini que cada vez presenta hermosos e interesantes programas musicales.

Para hoy, los habitúes al Tea-Room podrán recrearse con el siguiente selecto programa:

1.—Bromme. — Madame Flirt (One-Step).

2.—Novion. —Tango de la muerte (Tango sentimental).

3.—May. — Das Lied vom Sonntag (Fox-trot).

4.—Yvain. —Pays de Reve (Fox-Shimmy).

5.—Hajos. — Laufe teiner Frau nach (Shimmy-Fox).

6.—Campo.—La Reina (Tango).

7.—Hirsch.—Pappenheim (Shimmy).

8.—Peels. — Rozas de Fuego (Shimmy).

9.—Snyder-Le Sheik. — Dans l'immense Sahara (Fox-Trot).

10.—El bon, —Dolly-Jazz (Three-Step).

EN EL CLUB DE SEÑORAS.—

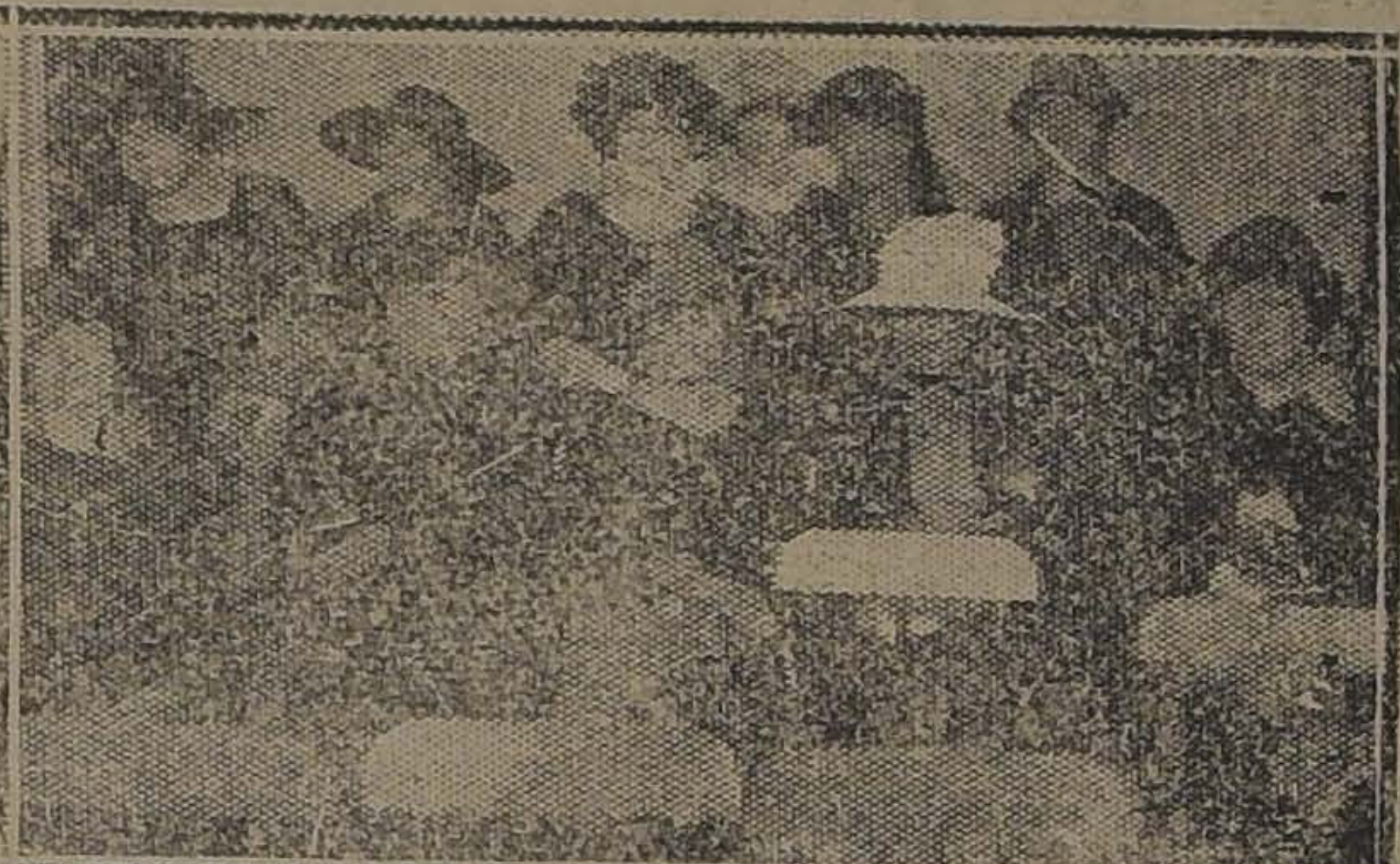

LA CONDESA DE PACCI ACOMPAÑADA DE UN GRUPO DE DAMAS ASISTENTES A LA RECEPCION QUE EL DIRECTORIO DEL CLUB DE SEÑORAS LE OFRECIO EN LA TARDE DE AYER

A EUROPA.—En la combinación transandina de hoy se dirigen a Buenos Aires, para seguir viaje a Europa, las siguientes personas:

Julio Bittancourt y señora Isabel Squire de Bittancourt, Pedro Fernández Jara y señora Clotilde Alamos de Fernández, Daniel J. Lyon y señora Rosa Subercaseaux de Lyon, Víctor Raby y señora Lily Berril de Raby y la señorita Olga Edwards Bello.

TE.—La señora Luz Astaburuaga de Orrego ofreció ayer en el Tea Room de la Casa Gath y Chaves, un té a un grupo íntimo de sus amistades.

Asistieron las señoras Marta Subercaseaux de Lamarca, Luz Astaburuaga de Orrego, Rosa Barceló de Riesco, Elena Larraín de Astaburuaga, Raquel Barceló de Villamil y Carmen Alcalde de De Castro.

LAWN-TENNIS. — Por intermedio del distinguido sportman señor Allam, presidente del comité de Lawn-Tennis de Valdivia, la dirección de la revista "Los Sports" ha recibido el obsequio que la famosa casa inglesa F. Davis, fabricante de artículos de sports, ha enviado a los señores Luis y Domingo Torralva, consistente en dos hermosas raquetas confeccionadas especialmente para dichos campeones como un justo estímulo a su brillante labor tennista en el continente sur-americano.

La dirección de la revista "Los Sports", interpretando esta delicada atención de la firma inglesa, hará entrega el Domingo próximo a las 11 A. M., en el local del Internacional a los señores Torralva las raquetas que les han sido enviadas. Los campeones en esta ocasión harán una exhibición tennista, para lo cual la conocida firma cinematográfica Borcosque impresionará algunos aspectos característicos del juego de ambos campeones, los que serán dados a conocer en una película sobre actividades deportivas de nuestro país, que confecciona en la actualidad la Borcosque Film.

No habiéndose repartido invitaciones, el Directorio del Club invita por las presentes líneas a todos los aficionados que deseen asistir a esta reunión deportiva.

SI SE SIENTE DEBIL TOME
RECALCINE
el más poderoso de los tónicos, indicado en las convalecencias, anemia, neurastenia y debilidad general.
SE VENDE EN TODAS LAS BUENAS BOTICAS

EN HONOR DE LOS AVIADORES MILITARES.—

Anoche a las 9 se llevó a efecto en el Club de la Unión, el banquete que los socios de esta institución les ofrecieron a los aviadores militares que hicieron el raid Santiago-Tacna-Santiago. Asistieron las siguientes personas:

Generales Contreras y L. Altamirano; capitanes Cruz Hurtado, Barahona, Castro y Magnan; tenientes, Montecinos, Maldonado, Herreros, Soza, J. Arredondo, M. Arredondo, Lagresse, Jouseppe, Beduneau, Puga, Mujica, Acuña, Alarcón, Lynch y Díaz; Mr. Seabrook, señores, Federico Helfman, Carlos Amenábar Ossa, Alfredo Goycolea, Felipe Morel, Ismael Edwrads Matte, Emilio Echegaray, Salvador Sanfuentes, Ismael Jaras, Juan Bahr, Augusto Errázuriz, Jenaro Prieto, Alfonso Freire, Jorge Sutil P., Carlos F. de Castro O., Rafael Pacheco, Roberto Jaramillo, Estanislao Fabres, Gonzalo Barros, Jorge Astaburuaga, Germán Contreras, Alfredo Mardones y Anselmo Hevia.

MATRIMONIO.—El Domingo 16 del presente se efectuó en Rancagua en casa de la novia, el matrimonio del doctor Juan Arís Barrera con la señorita Ilse Bravo Scherdel. En la ceremonia religiosa sirvieron de padrinos, por parte de la novia, la señora Ana S. de Bravo y el señor Martín Pinochet; y por parte del novio, el Sr. Oscar Medel y la Sra. Laura A. de Medel; y en la civil actuaron como testigos los señores Martín Pinochet, Rolando O'Ryan, Oscar Arís y Héctor López.

VIAJEROS.—Se han dirigido a Curicó la señora Luzmira G. de Melo y la señorita Luzmira Melo Gorigoytía.

—Ha regresado a Chagres el ingeniero de la Compañía de Minas y Fundición, señor Héctor Melo.

MANIFESTACION.—Esta noche a las 8 1|2 se efectuará en los comedores del Club de Setiembre el banquete con que sus amigos despiden al doctor Antonio Braga Castillo, con motivo de su próxima partida a Europa.

Se nos encarga poner en conocimiento de las personas que no han obtenido su tarjeta, que pueden retirarla de la secretaría del mismo Club, donde están a su disposición, hasta las 12 M. de hoy.

ENFERMOS.—Delicada de salud se encuentra la señora Olimpia Vásquez de Barrera.

CENTRO FEMENINO DE ESTUDIO.—Hoy Sábado 22, de 7 1|2 a 8 1|2, asistencia gratuita a las madres, por el doctor Rencoret.

De 10.30 a 11.30, clase de taquigrafía, por el profesor señor Morales, para alumnos de ambos sexos.

Sigue abierta la matrícula para ingresar a los cursos de francés, inglés, piano, canto, bailes de salón, cestería, pantallas, corte, sombreros y declamación.

Se ha presente a las personas interesadas por asistir a dichos cursos, que las clases son dirigidas por profesoras de reconocida competencia.

MATRIMONIOS CONCERTADOS.—Ayer se concertó el matrimonio de la señorita Oriana Ruiz Concha con el señor Luis Riveros León.

—En Valdivia se ha concertado el matrimonio del señor Rodolfo Bahre con la señorita Franza Mertens.

CRUZ ROJA DE LAS MUJERES DE CHILE.—Se avisa a las personas que deseen inscribirse como alumnas y socias de esta institución, que la matrícula estará abierta desde el Martes 25 del presente. Días y horas de matrícula, Martes y Jueves, de 10 a 11 A. M., en Independencia 315.

Asimismo, se pone en conocimiento de las socias que el dispensario principiará a funcionar desde el 1.o de Abril.

Niños sanos y robustos se crían con
"DRYCO"
En venta en todas las boticas.
Distribuidores:
MORRISON & Co.— SANTIAGO

¿Siente Ud. un volcán en su cabeza? ~ Las eficaces
CAPSULAS DE NERVALINA
lo apagarán

RENATO OTERO BAÑADOS
Cirujano-Dentista
Ayudante cirugía E. Dental. Extracciones indoloras. Coronas y puentes.
SAN ANTONIO 615

MUEBLES
De comedor, dormitorio, escritorio
A precios sumamente bajos con grandes facilidades en el pago, vende:
La San Antonio
MONEDA 952
FRENTE CASA MUZARD

EL TANGO
La Java, El Fox-Trot, One-Step y Boston son los bailes de salón de gran moda para la temporada de Invierno. Si usted no los sabe procure aprenderlos con el Profesor: M. AGUILAR, GALVEZ 202.

A 10 CAMION
BROCKWAY
EN BUEN ESTADO, SE VENDE
Tratar:
PLACER 599

MISTERIO

Maison Elise
MODELOS
Ha llegado a esta capital, Madame Elise, que ha venido a Chile trayendo una magnífica colección de vestidos modelos de las mejores casas de París
Madame Elise ha inaugurado su exposición sólo por algunos días, en el
GRAND HOTEL
PIEZA 6

BUJIAS
"CHAMPION"
de tipo especial a encendido de cada coche, son las preferidas del buen automovilista.
Departamento de Automóviles y Tractores
GIBBS Y CIA.
CATEDRAL 1037

HOY BAILE
A las 9.30 P. M., adelante, a regia orquesta de 5 profesores. $ 4.
Tardes, diariamente, $ 2.
Noches: Sábados, Domingos y Miércoles.
Clases privadas y colectivas.
PROF. LUIS A. ESCOBAR
PUENTE 682

No mas Feas
La persona más fea se pondrá bonita al momento, usando la Maravillosa Leche de Rosas de Werck, Crema de la Reina de Hungría, Rojo Líquido de Werck, Leche Ideal de Werck y los fragancìosos Polvos de la Reina de Hungría de Werck.
Pedidos a DAUBE Y CIA., y en todas las Boticas de la República.

Es Oportuno
Pieles
Pieles
"FABRICA LA ELITE"
SAN DIEGO 161
Entrada particular
Ofrecemos el surtido más completo en Paletóes, Abrigos, Capas y Echarpes.
En nuestra fábrica contamos con grandes talleres para transformar y limpiar toda clase de pieles.
Con visitarnos se convencerá Ud. que nuestros modelos, confecciones y precios no admiten mayor competencia.
NOTA.—Abrimos créditos en pagos por parcialidades, y atendemos pedidos a domicilio.
"LA ELITE"
SAN DIEGO 161
Entrada particular

EL GRAN BAILE
de esta noche, a las 10 P. M., en la Escuela del Profesor ZARATE, amenizado por la regia orquesta típica JAZZ-BAND, NEW YORK, 6 profesores.
ARTURO PRAT 218, ALTOS

MEUBLES
de todos estilos, a precios bajísimos, vende
La Universal
CATEDRAL 1131
FRENTE AL CONGRESO
Damos facilidades en el pago. Entrega inmediata.

MANUAL DE
GEOGRAFIA
— POR —
SANTOS TORNERO
SALIO LA NUEVA EDICION A VENTA EN
"La Antigua Librería"
Ahumada 355. Casilla 1425

MUEBLES
de todas clases a precios sumamente bajos y con GRANDES FACILIDADES DE PAGO, vende
MUEBLERIA LA REPUBLICA
Sto. Domingo 1026
CONSULTE NUESTROS PRECIOS

¡Aquí está el Secreto!

Carteras
Carteras

¡¡GRATIS!!
A todo cliente que compre más de $ 30 se le obsequiará con un monograma de plata 900, con sus iniciales.

Nuestro Regalo
Nuestro Regalo

Ricas billeteras desde $ 7.80.
SOLO PARA HOY ABIERTO TODO EL DIA
HUERFANOS 927, frente al Banco Chile
CASA CUFICHITZ

NUEVA FABRICA
— DE —
MUEBLES
FINOS
MONTADA CON TODOS LOS ADELANTOS MODERNOS GRAN SURTIDO EN MUEBLES PARA ENTREGA INMEDIATA:
DORMITORIOS,
COMEDORES,
SALONES,
ESCRITORIO, Etc.
TAPICERIA
BROCATOS — DAMASCOS — CACHEMIRAS — FELPAS
CRETONAS
DELICIAS 1639
FRENTE LA IGLESIA SAN VICENTE DE PAUL
MERCED 386
AL LADO DEL CERRO SANTA LUCIA

SOMBREROS
Avisamos a nuestra distinguida clientela que tenemos a la vista nuestra
EXPOSICION DE SOMBREROS MODELOS
de las más afamadas casas de París
MONEDA 880 y 884
NOTA.—Un gran surtido de adornos y materiales para modistas.

HOY

SETIEMBRE
y ESMERALDA
PLATEA: $ 1.50

JACK HOXIE

ACOMPAÑADO DE CIEN COW-BOYS, EN EL LINDO DRAMA DE AVENTURAS

LOS REYES DEL DESIERTO

NOVELA SEMEJANTE A "JOAQUIN MURIETA", INCLUSIVE "JUAN TRES DEDOS"

ADEMAS, NORBERT MILES
— EN —
"El Código del Carabinero"
Y EL PERRO PAL, EN
"MI COMPAÑERO"

Brasil Hoy: "EN LAS SELVAS DEL BRASIL"

MAÑANA

Esmeralda y Brasil

"Poder conquistador"

"Los Saltimbanquis"

La Comedia se vió anoche totalmente ocupada por una concurrencia distinguida, que acudió atraída por la reprisse de la encantadora opereta del maestro Luis Ganne, titulada "Los Saltimbanquis".

Después de muchos años, el público de Santiago ha visto esta opereta de su entera predilección interpretada en forma verdaderamente brillante, pues Italo Bertini pone en su presentación todo su talento y toda su experiencia de consumado director de escena.

Desde las primeras escenas, el público pudo darse cuenta de que asistiría a un verdadero acontecimiento artístico, pues el reparto había sido hecho con acierto. Pina Gioana en su rol de Susana estuvo verdaderamente admirable, cosechando muy merecidas ovaciones. Italo Bertini, haciendo el Pagliaccio, logró uno de sus mejores éxitos, estimándose que en este papel Bertini hace una verdadera creación.

Lía Gloria, Corrado Baldini, Mario Roberti y Ernesto Cappa colaboraron a este verdadero triunfo en forma admirable, como también los coros que se comportaron con el acierto y el lucimiento de siempre.

Pina Gioana logró también muy ruidosos aplausos en sus canciones napolitanas del segundo acto. Los bailarines Rossi y Rosy, muy celebrado en sus números coreográficos.

"Los Saltimbanquis" se llevarán a escena en lo vermouth de esta tarde. Se nos encarga advertir al público que esta función empezará a las 6 en punto.

En la función de la noche irá nuevamente la opereta de gran éxito, "Scugnizza", en la que tanto lucimiento tienen Pina Gioana e Italia Bertini.

"Nido ajeno" y "Don Juan Tenorio"

HOY EN EL SANTIAGO

El anuncio del reestreno del grandioso drama de Zorrilla, "Don Juan Tenorio", llevó anoche al Santiago una concurrencia desbordante. La genial obra, cuya popularidad ha sobrepasado los límites de lo creíble, sigue contando en los países del habla castellana con admiradores fervientes y entusiastas que, de año en año, llenan los teatros para recrearse en las aventuras del famoso conquistador de mujeres.

La interpretación, a cargo de Carmen Jarque, Domingo Rivas, Juan Domènech y Hortensia M. Zamora, en los roles principales, no dejó nada que desear. Cada uno de los artistas nombrados alcanzó un triunfo muy merecido, pues desarrollaron su labor en forma por demás encomiástica.

"Don Juan Tenorio" se repite esta noche.

En la sección vermouth se llevará a escena la linda comedia dramática "El nido ajeno", una de las piezas que más gusta a nuestro público. En ella trabaja Concepción Olona, lo que le da singular atracción al cartel.

"La casa de las tres niñas", por la Compañía Bertini-Gioana

El Martes próximo la compañía italiana de operetas que con tanto éxito actúa en La Comedia, reestrenará la linda opereta "La casa de las tres niñas", obra que, como se sabe, está basada en algunos episodios de la vida del célebre Schubert.

Bertini ha logrado con esta obra uno de sus triunfos más legítimos, pues las colonias alemanas de Sur América están de acuerdo para estimar que la interpretación de esta compañía está por sobre la que han ofrecido las propias compañías alemanas.

Conocedores de la honradez artística de Bertini, estimamos que este nuevo estreno ha de resultar otro triunfo para su elenco y especialmente para él y Pina Gioana.

"La Bayadera" irá en la semana próxima

Otro estreno de importancia que nos ofrecerá Bertini-Gioana será el de la última obra del maestro Kalmann, "La Bayadera", que acaba de estrenarse en Europa y los países suramericanos del Atlántico con un éxito no igualado por ninguna otra opereta.

"Los Mosqueteros", esta noche en el Coliseo

Anoche en el Coliseo se dió cita una numerosa concurrencia, con motivo de efectuarse la velada en honor y beneficio de Vicente Jarque, la que resultó como lo habíamos anunciado, espléndida y simpática.

El número de concierto fué una de las fuerzas de atracción del programa de anoche.

Rosita Giné cantó varias canciones sentimentales que le valieron grandes aplausos, obligándosele al bis en repetidas ocasiones.

Rosina Ruiz y Graciett, muy bien en sus bailes modernos.

Blanca Larini cantó algunos trozos de ópera con gran dominio y seguridad de su hermosa voz. El público aprovechó esta ocasión para brindar a la simpática diva una calurosa ovación.

Retes muy bien en sus números de humorismo.

Esta noche sube a escena la hermosa opereta francesa "Los mosqueteros".

"Te amo y serás mía" y "La muerte del Dragón"

En la vermouth de mañana Domingo, la compañía de dramas y comedias del Teatro Santiago estrenará la preciosa comedia de Louis Verneuil, titulada "Te amo y serás mía", que acaba de estrenarse en París con un éxito clamoroso. Verneuil es un joven autor francés que ha estrenado siempre con fortuna. Su actuación en los principales círculos intelectuales de París empezó bajo el eminente patrocinio de Sarah Bernhardt, con cuya hija se desposó hace algunos años. Verneuil es un actor espiritual y sabroso en sus concepciones artísticas, por lo que sus obras son recibidas en la Ville Lumière con verdadera deleitación.

Con "La muerte del dragón", de Muñoz Seca, la compañía del Santiago ha logrado uno de sus éxitos más productivos, pues la pieza en referencia es de una gracia estupenda, comparable tan sólo con "La venganza de don Mendo", del mismo autor.

Muñoz Seca ha hecho una obra espiritualísima y de una ironía que admira. Los tres actos han de pasar espléndidamente y el público reirá como en raras ocasiones con las ocurrencias graciosísimas de su genial autor.

BUICK

Ultimo modelo de 1924, 7 asientos, compro; pago al contado.

BULNES 531

LA ARGENTINITA

ENCARNA EL ALMA DE LA MUJER ANDALUZA, TODA ALEGRIA Y AMOR, ENAMORADA DEL SOL, DE LAS FLORES Y DE SU NOVIO. ELLA CANTA Y BAILA TAN NATURALMENTE COMO CANTAN LAS AVES

ELISA RUIZ ENCARNA A LA MUJER APASIONADA, QUE PRODUCE AMORES VOLCANICOS Y POR LA CUAL SE MATAN LOS HOMBRES

PACO VARELA CARACTERIZA A UN TIPO COMICO, TIMIDO, ENAMORADO, COBARDE COMO UNA GALLINA Y QUE QUIERE SER TORERO

SEVILLA ENTERA SIRVE DE MARCO A ESTE DRAMA INMENSO EN EL CUAL PALPITA EL ALMA ALTIVA DE TODA ESPAÑA

VEA USTED LA SUPER - PRODUCCION ESPAÑOLA DE COSTO DE MEDIO MILLON DE PESETA

ROSARIO LA CORTIJERA

EL MARTES EN LOS TEATROS SETIEMBRE Y BRASIL

Serrador-Marí

Sabemos que se está preparando una función extraordinaria en que tomarán parte los elementos que componen el conjunto dramático Serrador-Marí y que se verificará en el Teatro Unión Central el Miércoles próximo.

Con esta función, para la que se preparará un programa especial, la compañía que tan aplaudida y estimada ha sido por el público en su larga actuación en nuestros teatros centrales, se despedirá de Santiago antes de partir a Buenos Aires, donde la empresa tiene compromisos que cumplir durante la temporada de Invierno.

NOTICIAS CINEMATOGRAFICAS

SPLENDID

Hoy Harold Lloyd en "La casa de los fantasmas". — Funciones dedicadas a la alegría serán las que ofrece en la especial y noche esta sala. Harold Lloyd reaparecerá en la pantalla, más revoltoso y con más sal que nunca. Se titula el film en que se presenta "La casa de los fantasmas", una de sus últimas y más acertadas creaciones.

Dice la réclame de esta cinta, que nos llega de Nueva York, que en su primera exhibición llevada a cabo en el Rialto Theatre de esa metrópoli, siete señoras reventaron sus corsés a golpes de risa, y que un señor que estaba fumando, de una carcajada se tragó el cigarro y la boquilla, cobrando al famoso bufo 100 mil dólares de indemniazción por quemaduras en el estómago y asfixia, y otras cosas. Esto, aunque parezca exagerado, puede muy bien ser verdad, tratándose de un cómico como Harold, más aun cuando este film, "La casa de los fantasmas", es su más graciosa creación. Algo que ni él mismo lo soñó.

El argumento es el disloque en copa larga. Imagínese el espectador que va a asistir a una noche de novios en una casa donde los fantasmas se pasean con toda comodidad y hasta con su cierta sinvergüenzura. Harold es un pobre diablo, un atorrante que ha perdido el recuerdo de cómo es un billete de 5 pesos. Por una serie de acontecimientos, que son otra serie de carcajadas, se ve obligado a casarse con una chiquilla encantadora. En el contrato matrimonial figura como base importantísima que debe pasar su luna de miel en cierto castillo famoso, no por batallas ni por arquitectura, sino por la frescura que tiene una recua de fantasmas mal educados, de molestar a los que habitan la mansión. Y así, la noche de novios que pasa Harold Lloyd es tan divertida como si le hubiera tocado una esposa sonámbula que la noche de casados le diera por pasearse por el techo de la casa.

Completará este programa el estreno de dos cómicas: "Caída de las nubes" y "Riñas y rugidos", interpretadas por monos sabios, perros inteligentes y leones amaestrados.

En la función de selecta, de las 5 P. M., irá la exhibición del emocionante drama pasional "El corazón de un hereje", film interpretado por Mary Thurmann y que es una cruda novela extraída de la vida real.

En la primera función nocturna, que comienza a las 9.30, [illegible] "En este pícaro mundo", fina y graciosa comedia interpretada por Jhon Barrymore, argumento de alta originalidad y de situaciones graciosas.

SALA IMPERIO

"A golpe y porrazo", creación de Tom Mix.—Tom Mix, una de las figuras más populares y prestigiadas de la pantalla de América, el actor que ha sabido conquistar un predomino en diferentes géneros de arte escénico, ya vistiendo el pintoresco traje de los cow-boys de los que es maestro en destreza, habilidades y audacia, como llevando irreprochablemente el elegante frac en las altas comedias, reaparece hoy ante el público de Santiago, que tiene por él especiales simpatías, en una superproducción Fox, correspondiente a las ediciones que de esta marca nos mostrará este año la Chilean Cinema Corporation.

"A golpe y porrazo" es el humorístico título de esta cinta, que trata de la vida del lejano Oeste americano.

La pradera y el salón elegante son los escenarios de esta cinta y vemos a Mix tan pronto con su blusa de vaquero, como con su frac de recepciones.

Esta película responde a ese espíritu netamente democrático de los americanos y es un canto a la pradera que produce hombres altivos y bizarros al mismo tiempo que capaces por su esfuerzo y estudio de asimilar todas las exquisiteces y llegar por gradación justa hasta los ambientes más altos.

Tratándose de un film que describe la vida al aire libre, esta cinta está a la fuerza cuajada de hechos asombrosos de la existencia en la pradera, ya que su protagonista es Tom Mix, que equivale a decir el jinete más valiente de la América del Norte.

Como el espectáculo de hoy es doble para ambas secciones en la Sala Imperio, hay que observar la presencia en el cartel de una cinta llamada a obtener un gran suceso como obra cómica: se trata de una larga comedia en dos actos protagonizada por Harold Lloyd, con la cooperación de sus mejores elementos habituales. Se titula "La danza de dos apaches" y sus cualidades de hilaridad y graciosas situaciones son numerosas.

SETIEMBRE Y ESMERALDA

122.o programa de aventuras y comedias, con "Los reyes del desierto". — "Necesito cien hombres valientes, buenos para el caballo, los chopazos y el rifle" — dijo Jack Hoxie cuando supo las depredacio-

MAÑ
SETIEM
JOCEL

TEATRO SANTIA
Empresa Ernesto B
Compañía Española de
medias y obras de gran
HOY SABADO 22 de MAR
Vermouth a las 6.15, Gr
EL NIDO AJEN
Noche a las 9.15, Gran
pectáculo
Don Juan Teno

nes cometidas en el pue
banda de salteadores que
habían dejado ganado en
vecinos y que habían llega
dacia hasta asaltar el B
Con su pequeño batall
la batida a los cuatreros
empresa harto difícil, pu
que perseguir a los malh
las montañas, vadeando
pasando por precipicios.
Pero Jack no desmayó
do. Había prometido a
amada, vengar a su padre
blemente asesinado por
de la banda, el cruel Juan
dos.
Como se ve, el argumento
tres reyes del desierto
parecido con "Joaquín Mu
mo la popular novela
ta la vida de los lindes
to, donde hombres de
hierro se internan en b
nas y donde existen ba
se aprovechan del trabajo
sin vacilar ante el crimen
Además de este drama
actos habrá otros dos
cód.go del carabinero",
policía montada que
dramático conflicto entre
y el deber, y "Mi compa
media por el Perro Pal.

BRASIL

La última exhibición de
selvas del Brasil". — La
Brasil repite hoy la inter
película "En las selvas de
de cuyo éxito hemos dado
Esta cinta reproduce el
tero del intrépido general
el hombre que ha dedicado
de su vida a exploraciones
inter.or de nuestro Continen
ha llegado hasta donde
blanco había conseguido.

HOY SE INAUGURA EL
AVENIDA MAT

Después de más de u
trabajo, se encuentra
de ser presentada al p
nueva sala de espectáculos
nida Matta.
La empresa ha consulta
los deseos de las famili
rrio y ha hecho un trabajo
ponde a las más severa
ciones y que en todo asp
tituye una buena nove

EL ACTOR HURACAN,
EL CRACK DE LAS AVENTURAS

Exc. Cía. Cinem
Italo Chilena

PERICO METRALLA en El Nov
, Relámpag

TEATRO LA COMEDIA
Empresa Ernesto Bonquet
Compañía Italiana de Operetas
BERTINI-GIOANA
SABADO 22 de MARZO, H

Vermouth a las 6 en punto.

LOS SALTIMBANQUIS

Noche a las 9.15. Grandioso éxito
SCUGNIZZA
Martes: LA CASA DE LAS TRES NIÑAS.

6.30 - HOY - 9.30

AVENIDA

Mañana: JOCELYN

nuevo teatro ha sido con
clusivamente para espe
nematográficos, pues se
conforme a los modelos de
nos teatros norteamerican
La inauguración de
que no es solamente del
no también de la tempor
ño, dará motivo a que
una fiesta popular en la
bandas, fuegos artificiales
de globos, etc. Además
habrá una recepción social
asistirán: el Alcalde, señor
Ugarte; los regidores,
rios de la Policía y Ase

IMPERIO

EL CINE DE LA CULTURA,
DEL ARTE Y LA DISTINCION

HOY: 6.30 Y 9.40 —:— DOBLE ESPECTACULO

Estrenamos la primera SUPER - FOX - 1924. La más bella aventura amorosa que se haya vivido en el corazón de las praderas y en los salones más elegantes de San Francisco de California:

A Golpe y Porrazo POR EL COLOSO — DEL CINE — **TOM MIX**

Además, presentaremos EL UNICO SUCESO COMICO DE HOY: la gran creación moderna de HAROL LLOYD

"LA DANZA DE DOS APACHES"

MAÑANA
UNA PELICULA HECHA POR Y PARA EL MUNDO FEMENINO
Hombros de Mujer
Que canta a la obnegación, al espíritu de sacrificio y a la inteligencia de las mujeres.
Por IRENE CASTLE

LUNES
EL DIA SENSACIONAL:
Los Misterios de Paris
Estreno de la segunda función:
"LA GRANJA DE BOUQUEVAL" y "LOS JUSTICIEROS"

LUCY DORAINE LA CREADORA INOLVIDABLE DE "LA HIJA DE DAMASCO" Y DE "CUIDADO CON LAS MUJERES", es una actriz completa, una actriz UNICA, que se ha transportado sobre las alturas de la fama y ante quien no se pueden oponer figuritas gráciles del teatro frívolo, de la danza o el desnudo vodevilesco, por muy brillantes que sean. La reina de las actrices de la Europa Central ha sido elegida como la única posible intérprete del verdadero prodigio del cinematógrafo artístico.

SODOMA Y GOMORRA

EL VERDADERO ACONTECIMIENTO DEL MARTES 25

Teatro UNION CENTRAL

HOY SABADO 22, A LAS 6.30 Y 9.30
POR UNICA VEZ

Las Operaciones del Dr. Krause

Dedicada al Cuerpo Médico y Estudiantes de Medicina.

PLATEA $ 3

ESTRENO DE ARTE — **REPUBLICA — Teatros — ALAMEDA** — FUNCION DOBLE

JOCELYN
Bellísimo poema de
LAMARTINE

Las Garras del Aguila
Episodios finales, y
ROJO Y NEGRO
SERGIO DORI,
Drama policial por el moderno Sherlock Holmes

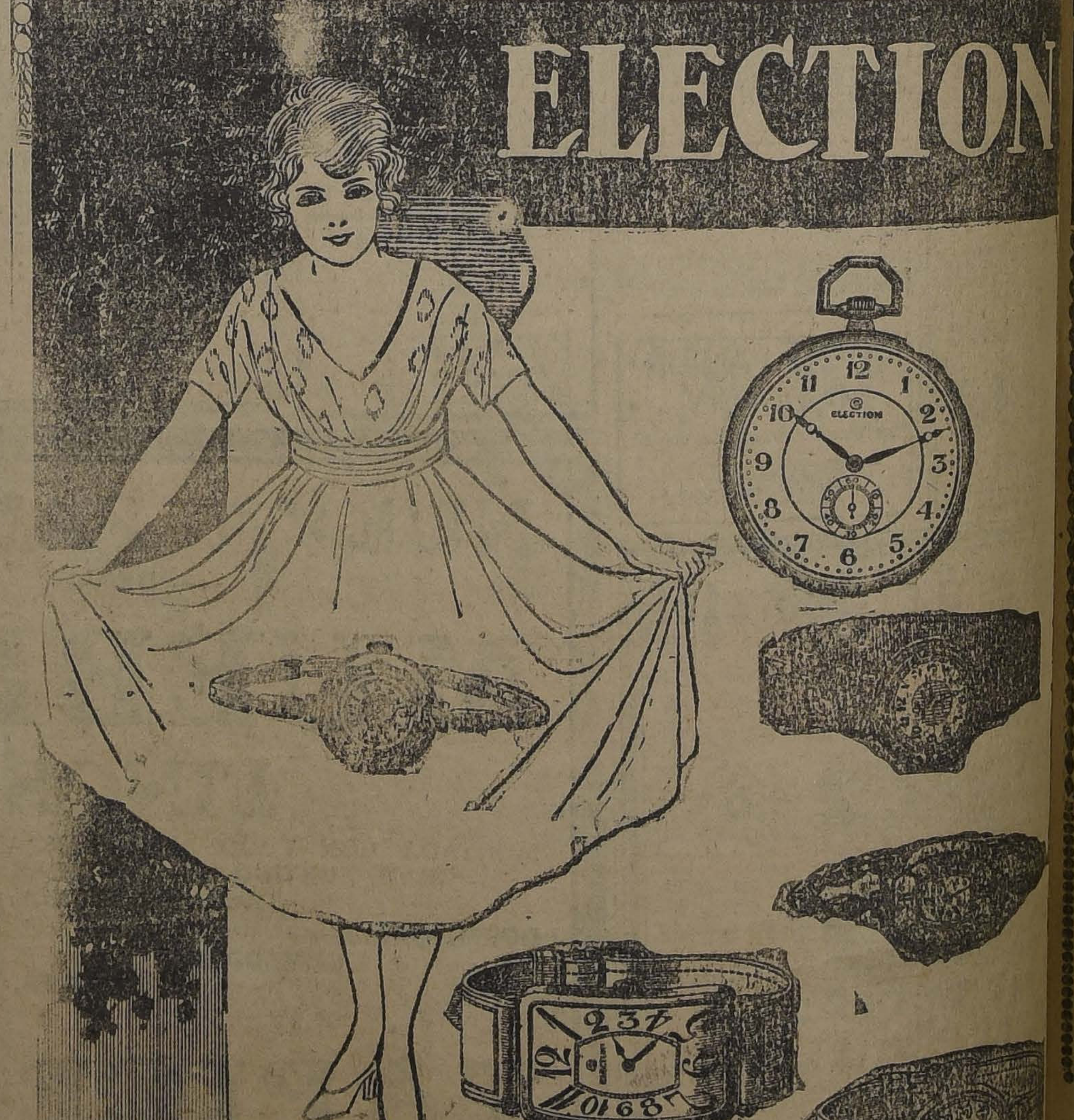
ELECTION
ELECTION
La marca Election es el Reloj que mayor satisfacción da por su marcha cronométrica
"GRAN PRIX" BERNA — 1914 — POR SU EXACTITUD CRONOMÉTRICA

EL UNICO

e inconfundible gran suceso del

MARTES 25

lo presentará el cine de gran moda, el

SPLENDID

MAE MURRAY

LA DIVINA GRAN ACTRIZ PASIONAL, LA INOLVIDABLE PROTAGONISTA DE "FASCINACION", EN SU CREACION SUPREMA, QUE ES ARTE INCOMPARABLE, AMOR DE MUJER Y DOLOR DE MADRE.

EL HOMBRE QUE ASESINÓ

Adaptación regia de la obra de **CLAUDE FARRERE**

Super-producción PARAMOUNT
Exclus. Max Glucksmann

FIJESE USTED

Es er

UNA

sola función. Grábelo en su memoria.

toridades y vecinos caracterizados del barrio.

Un detalle que no podemos dejar de señalar es el que se refiere a la orquesta, la que se compone de un selecto Jazz-Band, con instrumentos típicos auténticos recientemente importados y dirigida por maestros competentes. Habrá esta noche baile en el fóyer.

La película de estreno se titula "La verdad acerca de las esposas".

LA EXHIBIION PRIVADA DE AYER

La Sala Imperio pre enta a un grupo de intelectuales la película "Sodoma y Gomorra"

Conforme se había anunciado, la Sala Imperio presentó ayer, en exhibición privada, ante un grupo de intelectuales la película "Sodoma y Gomorra", pieza que ha despertado mucho interés en re el público, debido a su sólo título. La película es un estudio comparativo de la vida real y en ella se analiza, por medio de valiosos y gráficos símbolos lo que es la vida dentro de un concepto eminentemente humano, abiertamente, sin ninguna modalidad que la encubra y ofreciendo lo que son sus hipocresías y sus maneras de remediarlas. Es una sabia y fortificante lección de moral que se da en la pantalla y que todos debemos aprovecharla, considerándose este film como un espectáculo para familias.

Mucho público asistió a esta exhibición particular caracterizándose este núcleo de espectadores como lo más representativo de nuestra sociedad, periodismo, autoridades, etc. La concurrencia salió harto satisfecha de esta presentación, la que promete ser una de las mejores propagandas que se puedan hacer de obra alguna.

Como se sabe, esta película irá en estreno el Martes 25. Acerca de la interpretación no tenemos más que significar nuestros sinceros aplausos.

ALHAMBRA

Después de un largo paréntesis en su exhibición normal reabre sus puertas la sala del Alhambra. La empresa de la Chilean Cinema Corporation, que es la que tiene a su cargo este teatro, ha introducido reformas de suma importancia, al extremo de que el público va a experimentar una sorpresa al ver lo que se ha hecho. Totalmente se ha rafaccionado el teatro: el foyer, la sala de espectáculos, escenario, balcones, platea todo ha tenido una amplia transformación.

Llamaremos especialmente la atención del público hacia el hecho de que la empresa, a fin de corresponder al gusto de los espectadores, ha introducido una novedad dentro del ambiente musical, el que consiste en la atención que se le va a dar a la parte musical, de la que vamos a dar una pequeña versión.

El jazz band es hoy en día una de las buenas atracciones. Se ha contratado un conjunto que responde a todas las modalidades del gusto en general, dirigido por el conocido compositor y maestro don Francisco de P. Barbat, aplaudido músico que ha tenido una serie de éxitos no solamente con sus trabajos de composición sino también en lo que respecta a la parte de dirección de una orquesta.

El programa de hoy cuenta con una buena novedad, la que consiste en la presentación de la cinta "El anillo nupcial", drama de la vida del matrimonio que conviene conocer a todos. Es una de aquellas piezas que nos pintan la verdad desnuda y que nos hacen comprender lo que realmente hay en el fondo de la existencia de las personas casadas.

Los intérpretes son María Prevost y Monte Blue.

ODEON

"El último Bonaparte" o "El tesoro del Emperador".—Para las funciones de especial y noche de hoy anuncia esta sala el estreno de "El último Bonaparte", creación de Henry Waltahil.

El argumento narra la novela de un descendiente natural del gran Emperador Napoleón I, que quiso restaurar el trono de su ilustre antepasado, arriesgando su vida en esta hazaña peligrosa.

Rose Mary Theby encarna en este film el rol de una mujer hermosa, toda amor, que se da entera a este hombre que perseguía la más imposible de las quimeras.

"Las perlas misteriosas" completarán el programa.

PLANCHADORAS

competentes en ramo de tintorería, se necesitan en

GORBEA 2536

CAJERO

para establecimiento industrial, se necesita.

CASILLA 786

Corrector de Pruebas

NECESITA LA

Imprenta Cervantes

MONEDA 1170

ESCUELA DE MEDICINA VETERINARIA

Quinta Normal de Agricultura
CASILLA 3240—SANTIAGO

Para ingresar a este establecimiento se requiere el Bachillerato en Humanidades.

Está abierta la matrícula desde el 15 de Marzo.

Las clases empezarán el día 1.o de Abril.

LA DIRECCION

UTILES DE ASEO

GRAN BARATURA

Antes de efectuar sus compras de plumeros y toda clase de útiles de limpieza, le conviene visitar nuestra fábrica de plumeros en AGUSTINAS 1778, y en nuestra única sucursal, AGUSTINAS 1070, en mitad de la cuadra, donde encontrará mercadería de primera clase y a precios muy convenientes. CEDAZOS DE CRIN en tamaños surtidos a $ 42 docena. Papel de envolver en rollos a $ 1.50 el kilo. Ventas por mayor y menor. Se despachan pedidos a

PROVINCIAS. — TELEFONO 3955

M-22

Ferrocarriles Transandinos

Administración Unificada

TRENES PULLMAN

Desde el 13 de Febrero inició sus servicios el nuevo tren Pullman que corre entre Los Andes y Mendoza y vice-versa.

Todo pasajero premunido de un boleto internacional de primera clase puede ocupar un asiento en estos trenes, pagando un suplemento equivalente al 30 o|o del importe de un boleto de primera clase de Los Andes a Mendoza o vice-versa.

En los viajes de regreso los viajeros tienen en estos trenes las mismas rebajas acordadas para los trenes ordinarios en el importe del boleto de vuelta de primera clase, pero no en el recargo de 30 o|o.

Para mayores datos ocurrir:

Los Andes: Casilla 66
J. H. WHITE
Administrador General

Santiago: Morandé 291
Casilla 198
LADISLAO LARRAIN
Agente

EXPRESO VILLALONGA

Santiago, Agustinas 840 - Valparaíso, Blanco 939 - Los Andes

Mañana: FASCÍNALO, MUJER

En las funciones de gran moda!

Graciosísima comedia Paramount por BRYANT WASHBURN

SPLENDID - HOY

El cine de la alta aristocracia

6.30 Y 10.30

MAX GLUCKSMANN
PRESENTA
Harold Lloyd

en su más reciente y graciosa creación gigante:

LA CASA DE LOS FANTASMAS

3 grandes actos de sustos, miedos, ánimas, fantasmas, que relatan la noche de bodas de HAROLD LLOYD y Mildred Davies en una casa embrujada.

NO CONFUNDIR

Esta última creación de HAROLD LLOYD con otra contemporánea de

TUT ANK AMEN

y en un acto, que anuncia cierta sala deshojada!

Hoy 5 P. M.: "El corazón de un hereje"

Hoy, 9.30 P. M.: "En este pícaro mundo"

MAÑANA MATINEE

La cómica:

"CAIDA DE LAS NUBES"

con dos grandes circos. El drama de cow-boys

LOS 3 MOSQUETEROS DE LA SIERRA

la obra de Dumas en el Far West, y

"EL ULTIMO BONAPARTE"

ATENAS

Bessie Barriscale.—En las funciones especial y nocturna de hoy, este teatro estrenará la cinta titulada "Corazones dormidos", creación de Bessie Barriscale. Exhibiendo, además un gracioso programa que comprende varias comedias de festivos argumentos,

MUNDIAL

"El novio relámpago y la mujer inmortal".—Este es el doble programa que presenta este teatro en sus funciones de especial, 6.15 y noche, 9.30. "El novio relámpago" es una película de amor y aventuras por Perico Metralla y Betty Compson.

DELICIAS

Reaparecerá en ambas secciones de hoy de este teatro el atleta Mario Ausonia, interpretando su última creación titulada "El atleta fantasma", en la cual este actor ejecuta una de sus más hermosas interpretaciones. A continuación va "Los reyes del desierto", comedia de aventuras por Jack Hoxie.

FRANKLIN

Sábado de aventuras.— Con la producción cow boy "Los dueños de la llanura" ha confeccionado este teatro el programa de su Sábado de aventuras.

Completará el programa la función final de "Las garras del águila".

ELECTRA

"El último Bonaparte".—Presenta en estreno en las funciones de especial y noche de hoy "El último Bonaparte", que interpreta Rose Mary Thaby y Henry B. Waltall.

La novela de un descendiente natural del gran Emperador Napoleón y que quiso rescatar el trono y los tesoros de su ilustre antepasado.

ALAMEDA

"El programa doble de hoy.—En ambas funciones de hoy este teatro ofrecerá un programa doble de gran interés. En primer término va la última función de la serie titulada "Las garras del águila", la que consta de tres capítulos nutridos de escenas de gran sensación.

Llama la atención del espectador el grado de atracción que adquiere la intriga que ha caracterizado a esta obra, finalizando en un inesperado y maravilloso desenlace. Además va "Los tres mosqueteros de la sierra", cinta de aventuras interpretada por conocidos artistas de los escenarios americanos.

AVENIDA

"El novio relámpago".—En sus funciones de hoy esta sala presenta la última y más sensacional creación del actor huracán Perico Metralla, titulada "El novio relámpago". Es esta una de las más fenomenales cintas del rey de las bofetadas: en ella le vemos actuar con una audacia increíble y un valor a toda prueba.

Es la historia de un simpático muchacho, suche repórter de un periódico de provincia, un "husméalo todo", que por rara coincidencia hacía generalmente todo en contra de los propósitos de los propietarios del diario, hasta que un día, por quitame estas pajas, se agarró a trompada limpia con el director. De aquí nacen las demás fenomenales aventuras que nos ofrece esta cinta record y que dejará sin duda, altamente complacidos a los espectadores.

VICTORIA

"El anillo nupcial".—En sus secciones de especial y noche de hoy presenta este teatro una cinta de grandes conjuntos, cuyo argumento muestra una historia arrancada a reales páginas de la vida, presentando hechos de alta trascendencia social.

Los roles principales de esta visión son ejecutados por Monte Blue, Miss Dupont, María Prevost, Frank Keenan, Harry Myers y varios otros de reconocidos méritos interpretativos.

IMPERIAL

Programa doble.—El cartel de este teatro anuncia para las funciones de hoy un programa doble. En primer término va la segunda función de "El rey de la rapidez", la que consta de los episodios titulados: 4. El pantano; 5. A bofetada limpia; y 6. Fuego a bordo.

El rol protagonista de la obra es ejecutado por Charles Hutchison, siendo secundado por Lucy Fox.

A continuación estrenará la maravillosa adaptación episódica de Pathé Consortium Cinema "Los Misterios de París", según la conocida obra de Eugenio Sué, la cual relata en forma interesante y amena la intriga de la novela.

Huguette Duflos encabeza el elenco de artistas que trabaja en esta cinta.

REPUBLICA

"Jocelyn".—Realizará hoy esta sala sus funciones especial y nocturna con el estreno de la cinta Gaumont Pax, titulada "Jocelyn". Trátase de la adaptación cinematográfica de la célebre obra de A. de Lamartine cuyas páginas reviven en la pantalla en forma admirable y notablemente artísticas.

PROXIMOS ESTRENOS

El Martes en los Teatros Setiembre y Brasil: "Rosario la Cortijera", por La Argentinita. — "Rosario la Cortijera" no es solamente una vista grata a los españoles sino que merecerá de nuestro público la misma aceptación que la más ponderada vista norteamericana o alemana. No se hace un favor en elaborarla porque tiene méritos propios más que sobrados.

El alma bravía de Andalucía palpita en esta obra. La escena se desarrolla en Sevilla y el autor ha aprovechado muy bien el motivo para lucir todo lo de bello y original que tiene la ciudad de la alegría, del amor apasionado, de los toros y de la religiosidad popular.

La Argentinita es la protagonista.

El rol de Rosario está a cargo de Eloísa Ruiz, una bella mujer que encarna el tipo de la belleza española.

El rol cómico de Varillas está caracterizado por Paco Varela, uno de los más graciosos actores de la Península.

"Rosario la Cortijera" se estrenará el Martes en los Teatros Setiembre y Brasil; y el Miércoles en el Esmeralda.

El Martes estrena el Splendid "El hombre que asesinó", superproducción Paramount por la linda Mae Murray.—En sus funciones del Martes de la próxima semana, presentará el Splendid la grandiosa adaptación cinematográfica de la inmortal obra de Claude Farrère y Pierre Frondaie, "El hombre que asesinó", obra que está destinada a constituir el más grande de los acontecimientos cinematográficos del presente mes, y en cuya interpretación figuran una de las más famosas de las "estrellas" del firmamento cinematográfico yanqui, la linda Mae Murray, la más completa de las actrices pasionales norteamericanas y seguramente la única capaz de interpretar correcta y convincentemente el rol de Lady Archibald, para cuya interpretación se requería una actriz con temperamento de tal, y no pudo escogerse mejor que a ella, que ya en "Fascinación" demostró lo que es capaz de hacer.

Respecto a otro de los méritos incalculables de esta hermosa obra, no podemos menos que insistir en su presentación, quizá la más fastuosa, artística y de buen gusto que hayamos admirado en película alguna. Primero es la visión del cuento fantástico de "La Princesa del Dólar", que viene a servir como de prólogo al argumento, y que está presentado con grandiosidad suprema. Trátase de una visión medioeval, con sus castillos almenados, sus guerreros vistiendo cota de malla, y fiestas en un palacio encantado, que revelan un esfuerzo enorme, tanto de imaginación como de dinero, ya que no puede ello menos de haber costado fuertes sumas a la Paramount.

A continuación, en Constantinopla, con sus harems que perfuman el incienso y vela el enigma, las residencias magníficas y poéticas de los miembros del Cuerpo Diplomático residente en la ciudad, todas ellas a orillas del Bósforo, bañadas sus murallas por las límpidas y tranquilas aguas, y sus salones regios y alhajados con la famosa magnificencia y estilo oriental, tan de moda hoy en el mundo entero.

En resumen, "El hombre que asesinó", constituirá la primera, la más grande y exquisita sensación de puro arte que nos ofrecerá la cinematografía en el curso del presente año, y la gloria de ello corresponde al Splendid y a la Casa Max Glücksmann, cuyo lema es presentar obras realmente dignas de la cultura de nuestra sociedad.

PROGRAMAS DE HOY:

SPLENDID. — 6.30 y 10.30: "La casa de los fantasmas", por Harold Lloyd; "Riñas y rugidos", por los leones del Circo Barnum; y "Caída de las nubes", por un circo de monos.

5.15: "El corazón de un hereje", por James Kirkwood, Ana Nillson y Mary Thurman.

9.30: "En este pícaro mundo", por John Barrymore.

INDEPENDENCIA.—"Los 3 mosqueteros de la sierra", por Buck Johnnes y Pegy O'Dare; y "Bill cañonazo", por Broncho Bill.

ESMERALDA Y SETIEMBRE. — "Los reyes del desierto", por Jack Hoxie; "El Código del carabinero", por Norberto Miles; y "Mi compañero", por el Perro Pal.

BRASIL.—"En las selvas del Brasil".

IMPERIO.—"A golpe y porrazo" y "La danza de dos apaches".

VICTORIA.—"El anillo nupcial".

ATENAS. — "Corazones dormidos" y programa cómico Universal.

PROGRAMAS DE HOY

AVENIDA.—Tarde y noche: "El novio relámpago", por Perico Metralla.

REPUBLICA.—"Jocelyn", de Lamartine.

IMPERIAL.—"El Rey de la Rapidez", 4, 5 y 6; y "Los misterios de París", 2.a

ALHAMBRA. — Reapertura. "El anillo nupcial".

EXCELSIOR.—Especial y noche: "Llegando a la meta", por Douglas Mac Lean.

PROVIDENCIA.—Especial y noche: Programa cómico por Harold Lloyd, Larry Semon y Jimmy Aubrey.

ALAMEDA. — "Las garras del águila", fin; y "Los tres mosqueteros de la sierra".

DELICIAS.—"El atleta fantasma" y "Los reyes del desierto".

SELECTA.—"Las garras del águila", 7, 8 y 9; y "Bravura indomable".

COLON.—"Las garras del águila" 10, 11, 12; y "Bajo órdenes secretas".

SELECTA.—Especial y noche: "El último Bonaparte", por Rose Mary Theby.

POLITEAMA.—Especial y noche: "Los tres mosqueteros de la sierra" y "Doctora en el amor".

ODEON.—Especial y noche: "El último Bonaparte", por Henry Waltahil.

MINERVA.—La función de "Las garras del águila"; "El espejo oscuro", por Dorothy Dalton; y "Noticiario Universal N.o 92".

DIECIOCHO.—Hoy, especial y noche: "Los peligros del amor", por Constance Talmadge; "Fantasía de cine" y "La madrina".

MUNDIAL. — Especial y noche: Doble programa: "El novio relámpago" y "La mujer inmortal".

NOVEDADES. — Hoy, especial y noche: "Jocelyn", de Lamartine.

SALA ORIENTE.—Hoy, especial y noche: "Maderos gigantescos", por Wallace Reid.

IRIS.—"Locuras de media noche" por María Prévost.

HIPPODROME.—Hoy, especial solamente: "El mala leche", por Hoot Gibson; "Cazador de lobos", por Edmundo Cobb; y "La Madrina", cómica.

ALHAMBRA

LA CHILEAN CINEMA CORPORATION ENTREGA AL PUBLICO UN NUEVO TEATRO DIGNO DE SU — CULTURA —

HOY

6.30 Y 9.30

EL ALHAMBRA, POR SU ELEGANCIA, COMODIDAD Y ESPECTACULOS PASA A SER EL SEGUNDO, CINE DEL CENTRO

REAPERTURA

TENEMOS LA SATISFACCION DE PROBAR UNA VEZ MAS AL CULTO PUBLICO Y ESPECIALMENTE A LA SOCIEDAD, EL EMPEÑO QUE GASTAMOS EN SERVIRLOS, NO OMITIENDO ESFUERZOS NI GASTOS POR OFRECERLES TEATROS Y ESPECTACULOS DIGNOS DE SU CULTURA. LA CHILEAN CINEMA CORPORATION, DESPUES DE HACER DE LA "SALA IMPERIO" EL PRIMER CINE DE SANTIAGO Y DE EDIFICAR EL "IMPERIO" DE VALPARAISO, EL MEJOR CINE DE CHILE, REABRE HOY LAS PUERTAS DEL "ALHAMBRA", TOTALMENTE TRANSFORMADO Y CONVERTIDO, POR MERITOS DE SU COMODIDAD, DE SU ELEGANCIA DISCRETA, DE SUS OPTIMOS ESPECTACULOS Y SU MAGNIFICA ORQUESTA — EN —

EL SEGUNDO CINE DEL CENTRO

GRAN ACTO INAUGURAL

PRESENTACION DEL MAGNIFICO CONJUNTO ORQUESTAL QUE DIRIGE EL EXIMIO MAESTRO DIRECTOR Y CONCERTADOR

SEÑOR FRANCISCO DE P. BARBAT

Diez profesores de orquesta, armonium, instrumental Jazz-Band auténtico, importado de Estados Unidos; novísimo y nutrido repertorio de música moderna y bailables de moda.

El cine estrenará la bellísima super - producción social que inauguró en la Sala Imperio la temporada de Otoño:

EL ANILLO NUPCIAL

(Brass: Oropel)

Obra escogida de la famosa Editorial Warner Brothers. Alta comedia que observa y analiza los problemas de Matrimonio y Divorcio.

INTERPRETACION DE 14 ESTRELLAS

MARIA PREVOST, MONTE BLUE, IRENE RICH, HARRY MYERES, HELEN FERGUSSON, Miss. DUPONT, CIRYL CHADWICK, FRANK KEEMAN, PAT O'MALLEY, HARREY CLARK, GERTRUDE BENNETT, Etc.

TEATRO VICTORIA, HOY: VERMOUT Y NOCHE

El Anillo Nupcial

TEATRO AVENIDA MATTA: El Cine-Palacio del barrio. — Orquesta Jazz-Band

HOY — Inauguración oficial del teatro completamente transformado y primera magna función de la temporada de Otoño.— GRAN ESTRENO SOCIAL DE LUJO:

La Verdad acerca de las Esposas

Es una obra que viene a descorrer el velo de las miserias de la vida conyugal y de los sublimes sacrificios que oculta el matrimonio.

COLISEO NACIONAL

COMPAÑIA DE OPERETAS RETES-JARQUE

HOY SABADO 22 DE MARZO. HOY Gran éxito:

"LOS MOSQUETEROS"

Lujosa presentación.

Localidades en "La Higiénica", Ahumada 132.

PLATEA: $ 3

Imperial

HOY: Tarde y Noche

DOBLE SUCESO SENSACIONAL Y NOVELESCO

LOS MISTERIOS DE PARIS

Las sórdidas leyendas y visiones de la vieja capital francesa, descrita por EUGENIO SUE, en su popular novela. Estreno de la 1.a FUNCION: "LA JUVENTUD DEL PRINCIPE RODOLFO" y "LA TABERNA DEL CONEJO BLANCO".

EL REY DE LA RAPIDEZ

La formidable creación de CHARLES HUTCHISON y LUCY FOX. Estreno de la 2.a función: "EL PANTANO", "A BOFETADA LIMPIA" y "¡FUEGO A BORDO!"

ANSIEDAD POR CONOCER EL INFORME DE LOS EXPERTOS

Importancia que tendría para la iniciación de las negociaciones entre M. Poincaré y Mr. Mac Donald.

(Correspondencia cablegráfica de Webb Miller, especial para "La Nación")

PARIS 21.— Se ha informado de fuente semi-oficial que el Gobierno espera con viva ansiedad, el informe que expedirán los expertos, a fin de que M. Poincaré y Mr. Mac Donald den comienzo a las negociaciones, antes de las elecciones generales del 11 de Mayo próximo, y antes de que expire el término del acuerdo de Francia con los industriales del Ruhr, cuya fecha es el quince de Abril.

Si este plazo expira sin que se llegue previamente a un nuevo arreglo con los industriales del Ruhr, es posible que se produzcan algunas dificultades, pues es indispensable la renovación de estos acuerdos para que sea posible llegar a alguna solución entre M. Poincaré y Mr. Mac Donald.

El Gobierno alemán y los industriales, entre tanto, han anunciado que no pueden renovar dichos acuerdos con el Gobierno de Francia, sin conocer los términos en que se plantearán las negociaciones entre Mr. Mac oDnald y M. Poincaré, las que, como se ha dicho, se iniciarán a raíz de conocerse el informe de los expertos.

Por otra parte, el Gobierno de Francia propondrá la iniciación de las negociaciones sobre la prórroga del statu-quo respecto del Ruhr, pues no desea verse obligado a tomar otras medidas antes de las negociaciones con Gran Bretaña.—MILLER.— (U. P.).

AYER SE REANUDO EL TORNEO INTERNACIONAL DE AJEDREZ

El Comité organizador del torneo, ha anunciado una exhibición de Alekhine, quien jugará con la vista vendada, veintisiete matchs simultáneos.

NUEVA YORK, 21. — El comité organizador del torneo internacional de ajedrez ha anunciado que el campeón ruso Alekhine, hará una exhibición, jugando una partida con la vista vendada, en la tarde del 20 de Abril, en el Hotel Alamac.

Dicha partida la realizará con veintisiete personas simultáneamente, con el objeto de quebrar el record mundial establecido por Reti, quien jugó en La Haya el año 1921, veinticinco juegos simultáneos en las mismas condiciones.

Entrevistado Reti, respecto a este anuncio, dijo: "Si Alekhine logra triunfar a veintisiete personas con la vista vendada, yo jugaría en seguida con veintinueve".

Alekhine, en Diciembre del año próximo pasado, jugó en Montreal, veintiuna partidas simultáneas con la vista vendada. Los expertos creen que empleará un mínimo de ocho a diez horas, para dicha exhibición, las que tendría que jugar en dos sesiones.

El campeón ruso se encuentra completamente restablecido de la fiebre que lo aquejaba. Los demás contendores del torneo, durante estos días de descanso que han tenido, se han dedicado a pasear por la ciudad. Los partidos se reanudarán esta tarde.—(U. P.)

NUEVA YORK, 21.—Hoy se jugarán las siguientes partidas:
Capablanca versus Alekhine.
Yates versus Edward Lasker.
Janowski versus doctor Lasker.
Tartakower versus Maroczy.
Bogoljubow versus Reti.
Marshall descansa.—(U. P.)

NUEVA YORK, 21.—Yates venció a Edward Lasker después de 54 jugadas.—(U. P.)

NUEVA YORK, 21.—Maroczy y Tartakower quedaron tablas después de 57 jugadas.—(U. P.)

NUEVA YORK, 21.—Bogoljubow venció a Reti después de 45 movimientos.—(U. P.)

NUEVA YORK 21. — Capablanca acordaron declarar tablas su juego después de 62 jugadas. — (U. P.)

NUEVA YORK 21. — Janovwski y el doctor Lasker postergaron su juego. — (U. P.)

JANOWSKY Blancas	DR. LASKER Negras
1 P 4 R	1 P 4 AD
2 C 3 AR	2 C 3 AD
3 P 4 D	3 P x P
4 C x P	4 C 3 AR.
5 CD 3 A	5 P 3 D
6 A 3 R	6 P 3 R
7 0-0	7 A 2 R
8 A 3 R	8 0-0
9 D 2 D	9 P 3 TD
10 TD 1 D	10 D 2 A
11 C 3 C	11 P 4 CD
12 P 3 AR	12 T 1 D
13 D 1 R.	13 C 4 R
14 D 2 A	14 T 1 C
15 A 6 C	15 C 5 A
16 D 3 R	16 A 2 C
17 P 4 A	17 C 2 D

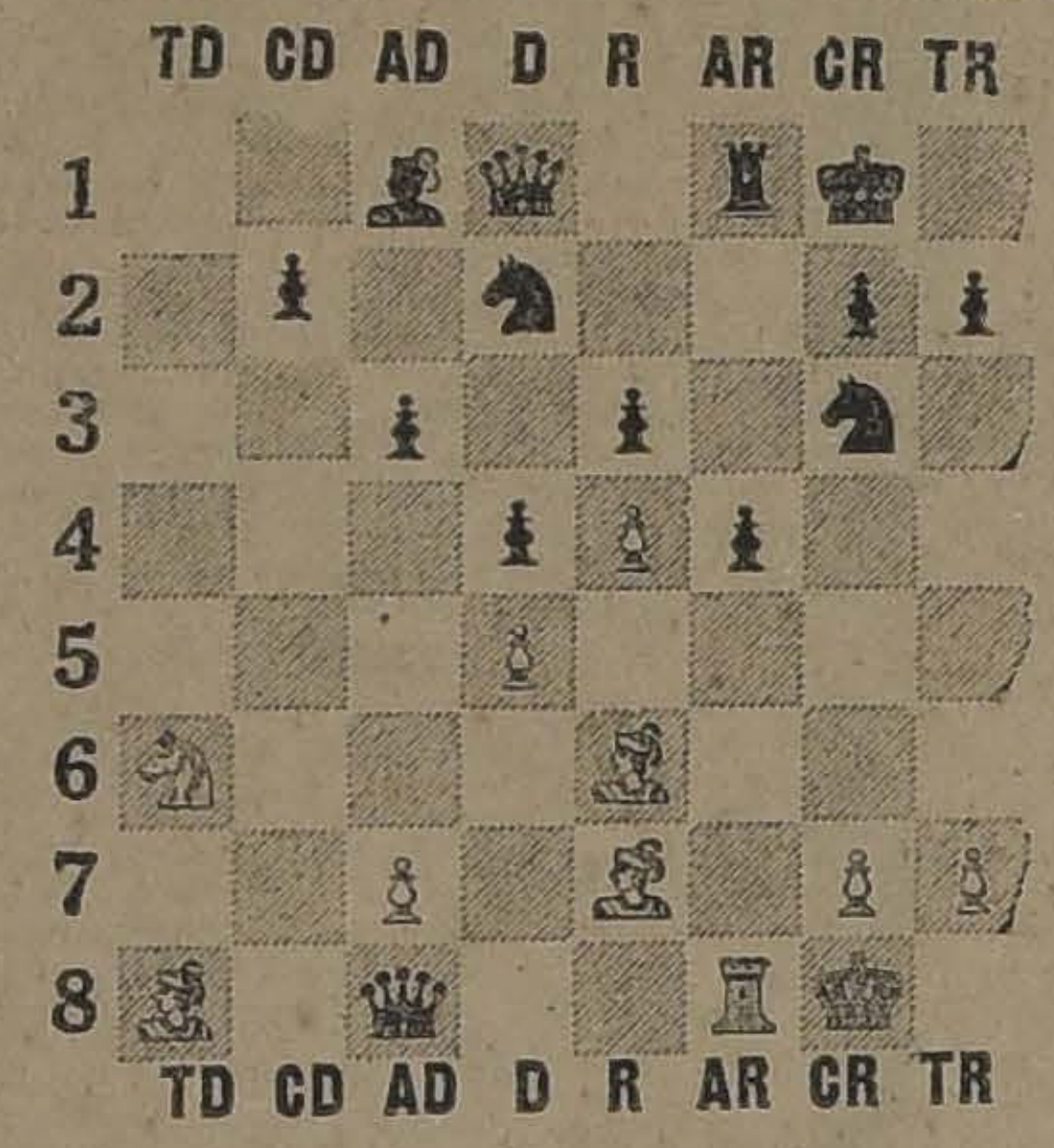

TARTAKOWER Blancas	MAROCZY Negras
1 P 4 C D	1 P 3 R
2 A 2 C	2 C 3 A R
3 P 5 C	3 P 4 D
4 P 3 R	4 A 2 R
5 P 4 A R	5 O-O
6 A 3 D	6 P 3 T D
7 P 4 T D	7 P x P
8 P x P	8 T x T
9 A x T	9 C D 2 D
10 C 3 A R	10 C 5 R
11 O-O	11 P 4 A R
12 A 2 R R	12 C 3 D
13 D 1 A	13 A 3 A
14 C 3 [illegible]	14 P 3 A
15 P [illegible]	15 P x P
16 C 5 [illegible]	16 A x C
17 P [illegible]	17 C 2 A
18 P 4 D	18 C 4 C

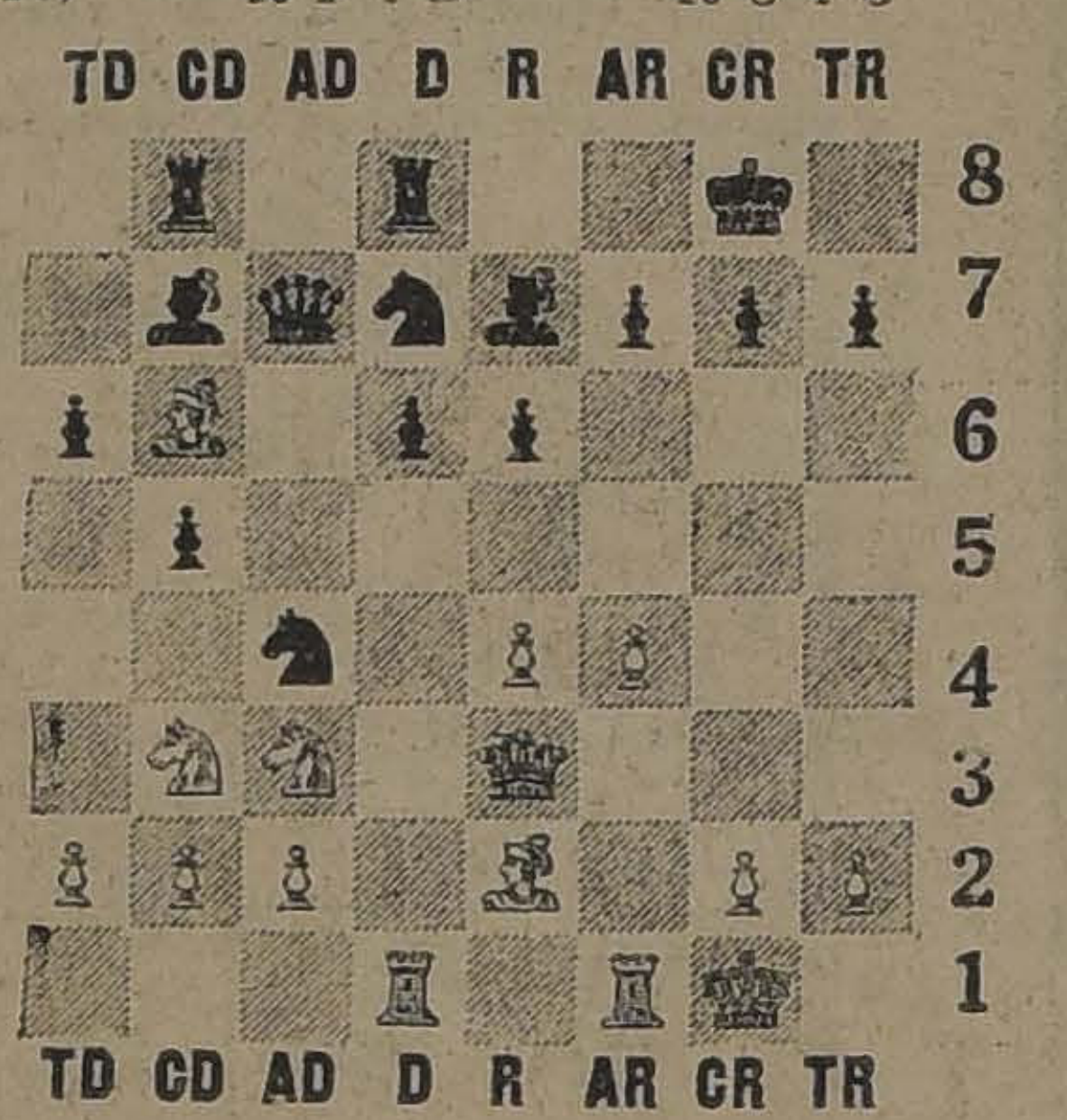

LA ALOCUCION DEL PAPA EN EL CONSISTORIO SE

Se cree que agradará principalmente a los canos. — En ella se explicará los motiv designación de dos prelados estadou como Cardenales. — Tratará también nos puntos políticos.

(Correspondencia cablegráfica de Camil farra, especial para "La Nación")

ROMA, 21.— Ahora que solamente faltan dos días para la celebración del Consistorio, el interés de los centros católicos gira alrededor de la naturaleza de la alocución que pronunciará lo Papa en . Consistorio secreto.

A pesar de que el texto de esas alocuciónes jamás es entregado a la publicidad antes de haber sido pronunciadas, el corresponsal de la "United Press", cree poder informar que la alocución está destinada, principalmente a agradar a los católicos americanos ya que, tanto directa como indirectamente, versará sobre la generosidad americana y sobre las cuotas ciones con que han americanos en todos que la Santa Sede mlento para ayudar el miseria. Por eso mente la alocución qué ha . sido nombra los dos prelados cuando el Vaticano de peticiones solicita dad para miembros nec'.ntes a otra raza.

La alocución varios puntos de sobre los cuales se estricta reserv Clar P.)

GRAN BRETAÑA

Choque entre oficiales irlandeses y soldados británicos

LONDRES, 21. — "The Central News Agency" ha anunciado que unos oficiales desde un automóvil atacaron con una ametralladora a los soldados británicos que desembarcaban en Queens own. . Han resultado entre doce y diecisiete heridos y un muerto.—(U. P.)

El Canciller peruano

LONDRES 21.—El Ministro de Relaciones del Perú, don Alberto Salomón, ha llegado a esta capital. Un representante de la Cancillería le dió la bienvenida.—(U. P.)

Huelga de operarios radiotelegráficos

LONDRES, 21.—Los operarios de los establecimientos Marconi se han declarado repentinamente en huelga, a pesar de que estaban pendientes las negociaciones sobre aumentos de salarios.

De consiguiente ha quedado paralizado todo el servicio radiotelegráfico de Londres.—(U. P.)

Huelga de tranviarios y conductores de ómnibus

LONDRES, 21. — Se ha anunciado oficialmente que los dirigentes de los tranviarios y de los conductores de omnibus, han resuelto definitivamente iniciar la huelga a media noche.

Este movimiento huelguista afecta a cuarenta mil obreros, y dejará a la ciudad de Londres prácticamente sin medios de locomoción. (U. P.)

MUEBLERIA COLON
66 - BANDERA - 66
FRENTE A LA BOLSA
Consulte nuestros precios antes de comprar

CABALLERO
AFEITESE EN CASA Y ECONOMICE DINERO
CON UNA
"Valet Auto-Strop"
La más moderna y económica máquina de afeitar.
La única que asienta y da filo a sus propias hojas, sin necesidad de aparatos auxiliares.
Una hoja Auto-Strop dura tanto como una docena de las mejores que se fabrican para otras máquinas de afeitar.
En venta en todas las casas del ramo.
AGENTES:
Morrison & Co.
SANTIAGO

INDIA

Reglamentación rechazada por la Asamblea

DELHI, 21.— La Asamblea rechazó la reglamentación represiva, denominada reglamentación número tres, de 1918. También rechazó una enmienda a los códigos criminales. Se teme que se produzcan agitaciones políticas. (U. P.)

IRLANDA

Se concede su libertad a los oficiales arrestados

DUBLIN 21.—El Gobierno ha concedido su libertad bajo palabra, a once de los oficiales que fueron arrestados el Miércoles, a raíz de haberse decretado el estado de sitio, que provocó la renuncia del Ministro de Defensa, Mr. Mulcahy, etc.

Los oficiales han prometido informar al tribunal militar cuando sean requeridos. La situación se ha despejado mucho, después de habérsele concedido la libertad a los oficiales y el Gobierno confía en que el problema militar quede solucionado rápidamente.—(U. P.)

AUSTRIA

Accidente a unos niños

GORITZIA 21.— Cerca de Quisca unos niños encontraron una granada austriaca, a que estalló, matando a cuatro e hiriendo a cinco de gravedad.—(U. P.)

CHINA

Las negociaciones chino - rusas se reanudarán

PEKIN, 21.—El Presidente ha dado amplios poderes al Ministro de Relaciones Wellington Koo, quien ha sucedido a Wang en las negociaciones chino-rusas.

De fuente fidedigna, se asegura que Rusia considerará cualquier fórmula que proponga el Gobierno chino, tendiente a reanudar las negociaciones, sobre cuya suspensión ninguna de las parte desea hacerse responsable.

Se ha anunciado oficialmente que Karakhan, delegado del Soviet, se ha apaciguado, después de su ridícula pretención de exigir el reconocimiento de jure del Gobierno de Moscou, como cuestión previa, de la ratificación por el Gabinete chino, del acuerdo preliminar.—(U.-P.)

ALEMANIA

LAS PENAS SOLICITADAS POR EL PROCURADOR PARA HITLER LUDENDORFF

BERLIN 21.—Avisan de Munich que el Procurador pidió las siguientes sentencias: para Hitler, ocho años de prisión; para Kriebel, Poehner y Weber, seis años; para Ludendorff, dos años; para Brueckner y Wagner, año y medio; para Pernet y el hijo de Ludendorff, año tres meses.—(U. P.)

MISTERIO

LOS SUELDOS DEL PRESIDENTE Y DEL CANCILLER

BERLIN, 21.—Tomando en consideración la nueva carestía de la vida, el Gobierno ha fijado el sueldo del Presidente Ebert, en el presupuesto del presente año, en la suma de 45,060 marcos, suma equivalente aproximadamente a 11,000 dólares, concediéndole, además, el usufructo del palacio de Wilhelmstrasse y de la residencia de campo. Para gastos de caridad se le destina una asignación especial de 15,000 marcos.

El sueldo del Canciller ha sido fijado en 17,100 marcos, pero con las asignaciones especiales a que tiene derecho por su mujer y sus hijos, obtiene más o menos 32,000 marcos.

Cuando Herr Cuno era Canciller su sueldo equivalía solamente a algunos centenares de dólares anuales.—(U. P.)

El Canciller austriaco trata de conciliar a Alemania con Francia

BERLIN, 21.—Informan de Viena que circulan rumores sobre las actividades del Canciller austriaco Von Seipel, quien trataría de conciliar a Alemania con Francia.

Por otra parte, se ha realizado una larguísima conversación entre el Canciller Marx y el Ministro de Relaciones, Stresemann, con el Ministro de Francia en Viena.—(U. P.)

La existencia del Tratado secreto franco-checo

BERLIN, 21. — 'Das Berliner Tageblat" publica hoy nuevas argumentaciones para probar la existencia de un tratado secreto entre Francia y Checoeslovaquia. Anuncia la existencia de otro tratado que no es secreto, y que fué firmado en 1918. (U. P.)

La requisitoria contra Hitler y Von Ludendorff

MUNICH, 21.— El Procurador del Estado Stenglein, entregó su requisitorio contra Hitler y Von Ludendorff.

Refiriéndose a este último, dice: "Obro con verdadero entusiasmo por la causa germana y se comportó, con verdadera comprensión de su deber como verdadero hombre y valiente soldado, pero ha trasgredido la ley y por eso la ley debe aplicársele.

"Von Ludendorff que, durante la guerra, dió un gran ejemplo de cumplimiento del deber, es el que mejor lo comprenderá".— (U. P.)

ESPAÑA

El problema naranjero

MADRID, 21.—Se ha agravado el conflicto provocado por los naranjeros del Levante, a causa de la huelga de los descargadores de Hamburgo, donde se hallan treinta vapores conteniendo setecientas mil cajas con naranjas.—(U. P.)

Exposición de Néstor de la Torre

MADRID, 21.—En los salones de la Sociedad Amigos del Arte se inauguró una exposición de Néstor de la Torre, considerado como uno de los más fuertes pintores decorativos del mundo.—(U. P.)

Banquete a oficiales portugueses

MADRID 21. — Primo de Rivera presidió un banquete con que la guarnición obsequiaba a los oficiales portugueses que asistieron a los partidos eliminatorios de football, entre militares españoles y portugueses. —

La prima del ex-Califa

MARSELLA 21.— Por el camino de Túnez llegó la princesa Munire Salin, prima del ex-Califa.—(U. P.)

El problema de Marruecos, según "El Liberal"

MADRID 21.—"El Liberal" insiste en que el problema de Marruecos no es netamente español. Afirma que por lo tanto, lo deben solucionar las naciones interesadas, armoniosamente de acuerdo con sus propias posibilidades, utilizando tropas coloniales.—(U. P.)

Asamblea general de la Mancomunidad Catalana

BARCELONA, 21. — Después de una misa que se ofició en la Capilla de San Jorge, el presidente de la Mancomunidad y varios diputados se dirigieron al Palacio, donde se celebró una Asamblea General de la Mancomunidad catalana, la que fué presidida por el marqués Mariano.

Después de las palabras de salutación, declaró que el Directorio no trató, al transformar la Mancomunidad, sino de podarla, para robustecerla.

Se leyó en seguida la memoria del Consejo permanente, la que fué oída silenciosamente y luego después aplaudida.—(U. P.)

Tratado comercial hispano - irlandés

MADRID, 21.— Se concertó un convenio comercial hispano-irland por el cual se conceden recíprocas ventajas para el intercambio de productos. (U. P.)

ITALIA

EL ACUERDO ITALO-RUSO

ROMA 21.—Se publicó un decreto poniendo en vigencia el tratado de navegación comercial y la convención aduanera italo-rusa, a partir del 23 del presente mes.—(U. P.)

Nuevo Senador del Reino

ROMA, 21.— A pedido de Mussolini, el Rey nombró senador a Devecchi, gobernador de la isla de Somalis. (U. P.)

El Embajador ruso

ROMA, 21.— A causa de la enfermedad de Jureneff, el Embajador ruso, sus credenciales no serán presentadas hasta que sane. (U. P.)

ROMA, 21.— **En Junio visitará Roma** el regente de Abisinia, Ras Tafari. (U. P.)

Hoy llega a Roma el Mariscal Foch

ROMA, 21.— El Mariscal Foch llegará a ésta el Sábado. Su visita será puramente personal. Visitará al Rey, a Mussolini, al Papa y al General Diaz. (U. P.)

El próximo Consistorio público

ROMA, 21.— 25,000 americanos han recibido hasta ahora tarjetas de admisión al próximo consistorio público. (U. P.)

El Gobernador de la Cirenaica

ROMA 21.—El conde Volpi, gobernador de la Cirenaica, se dirigió a París, para seguir viaje a Marruecos.—(U. P.)

JAPON

Los tripulantes del sumergible "43"

TOKIO 21.—La armada japonesa ha abandonado la esperanza de rescatar a catorce tripulantes que aún permanecen con vida en el submarino 43.

A pesar de que se hacen esfuerzos desesperados para poder comunicarse telefónicamente con ellos, nada se ha podido oir desde el Miércoles en la tarde.—(U. P.)

URUGUAY

Dos millones de kilos de carnes a Europa

MONTEVIDEO 21.—Mañana partirán a Europa los vapores "Nebraska", "Cerinaldo" y "Highlandloch", llevando dos millones de kilos de carnes congeladas.—(U. P.)

NEUMATICOS
"DUNLOP CORD"
para Autos y Camiones, son los que rinden mayor kilometraje con el menor deterioro.
Departamento de Automóviles y Tractores
GIBBS Y CIA.
CATEDRAL 1037

FRANCIA

LA CAMARA APRUEBA LOS PROYECTOS FINANCIEROS

PARIS 21.—La Cámara de Diputados adoptó el texto de los proyectos financieros del Senado, con ligeras modificaciones y por una mayoría de 374 votos contra 175.—(U. P.)

LO QUE PODRIA ALEMANIA PAGAR POR REPARACIONES

PARIS 21.—Los expertos calculan que Alemania podría pagar tres mil millones de marcos oro anuales por reparaciones, después de restaurar sus finanzas.

Los ferrocarriles deberán aceptar una deuda de quince mil millones, debiéndose también lograr la suma de diez mil millones de marcos oro, en concepto comercial y agrícola que se agregaría al total de las reparaciones.—(U P.)

Descubrimiento de un sistema para rejuvenecer

PARIS, 21.—El doctor Jaworski ha dado una conferencia en la Sociedad Médica sobre sus experimentos y descubrimiento de un sistema para rejuvenecer.

Su sistema consiste en aplicarle a los ancianos inyecciones de pequeñas dosis de sangre, lo que Jaworski llama "matrimonio de sangres". Esta transfusión debe hacerse con sangre cuidadosamente elegida y analizada, porque si se parece a la sangre del paciente, no serviría, pues se trata de regenerar la sangre.

Después de la inyección, la sangre actúa sobre las cédulas del cuerpo y empieza entonces a rejuvenecer el paciente, especialmente los que padecen de arterio esclorosis.—(U. P.)

Los proyectos financieros en la Cámara

PARIS, 21.—La Cámara inició el examen de los proyectos financieros modificados por el Senado.

M. Poincaré declaró que no habría obtenido la ayuda de los extranjeros si no se hubieran votado los proyectos financieros.

M. Herriot pidió explicaciones a M. Poincaré respecto de las condiciones con que se habrían concedido dichos empréstitos.

M. Poincaré le prometió dárselas, pero con la condición que las mantuviera en secreto.

El Ministro de Hacienda, M. de Lasteyrie, declaró que se había reducido el número de extranjeros que se admiten en la Bolsa, de dos mil a doscientos. Agregó que ciertos Bancos extranjeros ejecutan muy buenos trabajos para ayudar al franco.

El Senado se reunirá esta noche para discutir los proyectos en caso de que la Cámara de Diputados los apruebe.—(U. P.)

Fallecimiento de un pintor

PARIS 21.— Falleció atropellado por un taxi el pintor medallista, profesor de la Academia de Bellas Artes, M. Ferdinand Cormon.—(U. P.)

El monto de los capitales y créditos alemanes

PARIS, 21.— El comité de expertos que preside Mr. Mackenna ha completado la información que se había publicado con algunos errores respecto de las cifras de los capitales alemanes, tanto los de Alemania misma como los que se encuentran en el extranjero, como así mismo del monto de los créditos actuales de Alemania.—(U. P.)

En el Sub - Comité de Expertos

PARIS, 21.—Durante la sesión del sub comité de expertos que preside Mr. Young, se provocó un incidente con motivo de que los expertos alemanes Fischer y Popitz, durante la discusión relativa a los presupuestos alemanes, pretendieron que se dieran a conocer ciertas cifras que había remitido el Ministro de Finanzas del Reich y que estaban en poder de Herr Schacht, presidente del Reichsbank, el que esperaba en la antesala. Dicha petición no fué aceptada, pues se dijo que no se podía hablar sobre esa materia en los actuales debates.

La sesión plenaria del comité que preside Mr. Dawes se reunirá esta tarde a las 3.30 para examinar el proyecto de informe parcial. — (U. P.)

El Estatuto Org

C AWA, 21.—la los Comunes ha inicia resante debate, relativo ción que se ha pres que el Gobierno de C los mismos poderes, minio de la corona de taña, que tiene el Go te último, estimándose bierno de Canadá de sus relaciones con el e. Parlamento, las tades que tiene Gran pecto de los súbditos

No se espera que sea aprobada; pero ción se ha podido lleg cer que la Cámara des un cambio en el est que rige al Canadá.—(U.

Desmentido a una mación

PARIS, 21. — El Q ha desmentido las que circulan en Lond a una carta que le Mr. Mc Donald a M. ofreciéndole toda cla dades para la esta franco.

Sin embargo se ha que las negociacion ticas relativas al Car tinuado, pero respecto poraciones y de otro pendientes, han sido (U. P.)

Exigencia del B Francia a los ex dores

PARIS, 21.—El dól esta mañana a 19.30 fr

Se ha informado q de Francia pedirá a dores que vendieron fr cubierto, se procure para cubrirse, pues el permitirá que ellos se gar solamente la pér lente a la diferencia.—

BRASIL

RIO JANEIRO, 21.—La navales se mantienen te reservados respecto de un crucero brasil no mexicano.—(U. P.)

ECUADOR

GUAYAQUIL, 21.—En cido los inconveniente bían presentado para de los nuevos impuestos pra-ventas. El ejecut cumplimiento de la ley tablece, nombrando a inspectores cantonales de velar por dicho cum

DECLARAC ESPONTAN

Sandalio Gallardo, sidente en Calbuco, rar que, estando matismo, me atacó completa, permanecie meses en el Hospital olo (Calbuco), sin de la cama, ni darme sin ayuda ajena.

Habiendo sido trasladaron del Hospital en estas circunstancias nio Morales Ibáñez, pueblo, compadecido ción, me obsequió un rabe "Depurol 15".

Con este solo frasco e para recobrar el levantarme de la cama pués de dos meses con el Depurol 15, siendo el estado ud muy satisfactorio te gran remedio que ré de recomendar.

Firmo la presente Calbuco, a 22 de Abril cientos veintitrés.— Sandalio Gallardo

Certifico que lo arriba por Sandalio completamente exacto —José Jil Torres A.

Conocemos a Sandalio nos complacemos lo expuesto por él su enfermedad y la por el "Depurol 15" mente exacto.— Pascualez, 3.er Alcalde —Eduardo Oniridge y co, Abril 22 de 192

Vendo Sitio en Viña del Mar con vista al mar. Cerro del Castillo. Tiene 1,000 metros. A $ 70 metro.
ALFREDO BLANCHARD
CALLE LA BOLSA 38

RESULTADO del sorteo de la Lotería Nacional Argentina verificado ayer en Buenos Aires: Con $ 80,000 argentinos, el número 34966; con $ 10,000, el número 13383; con $ números 3417 y 32772; con $ 2,000, los números 2527, 3539, 18787 y 24342; con $ 1,000, los números 1926, 2714, 6364, 9424, 9530, 13021, 21089, 28775, 36103 y 36209. Estos mismos números corresponden también a la Lotería con premio mayor de $ 20,000 nacionales y sus premios se pagan de acuerdo con el impreso al dorso de cada billete.

LOTERIA NACIONAL ARGENTINA
(LA MAS EQUITATIVA DEL MUNDO)
MARZO 28, de $ 80,000 arg.; ENTERO: $ 80; QUINTO: $ 16 CHILENOS.
MARZO 28, de $ 20,000 arg.; ENTERO: $ 30; QUINTO: $ 6 CHILENOS.

Giros y correspondencia, dirigir a:
CASA E. TURRI
BUENOS AIRES
(Casa de Cambio de Monedas)
Galería Güemes 356
Casilla Correo 1772

LOTERIA CARIDAD DE MONTEVIDEO
(JUEGAN SOLAMENTE 20,000 NUMEROS)
MARZO 25, de $ 20,000 oro; ENTERO: $ 65; QUINTO: $ 13 CHILENOS
MARZO 31, de $ 50,000 oro; ENTERO: $ 120; QUINTO: $ 24 CHILENOS

Casa E. TURRI
SANTIAGO: Huérfanos 955
VALPARAISO: Prat 52
Cambio de Monedas
Conviene a usted consultar zaciones de esta CASA tuar cualquiera operación

DE NUESTROS CORRESPONSALES ESPECIALES, VIA EASTERN Y ALL AMERICA CABLES INC., Y DE "THE UNITED PRESS" LOS ORIGINALES DE TODOS LOS CABLEGRAMAS QUE SE INSERTAN EN ESTA SECCION, ESTAN A DISPOSICION DEL PUBLICO EN ESTA IMPRENTA

MARRUECOS

ORDEN DEL DIA DEL GENERAL FERNANDEZ

MADRID, 21.—El General Fernández, que comanda la vanguardia de la zona de Melilla, publicó una orden del día, felicitando calurosamente al coronel Franco, jefe de la columna de todas las fuerzas, especialmente de los legionarios y zapadores, que ayer se establecieron una nueva posición fortificada y establecieron las posiciones de Tizzaza.

El enemigo, siempre vigilante hostilizó a las fuerzas durante el relevo, hiriendo a un soldado que cayó sobre la trinchera enemiga.

Los legionarios se lanzaron a retirar el herido, trabándose un breve combate, resultando cinco muertos y nueve heridos, incluso el capitán Navarrete.—(U. P.)

Incidencias de las operaciones

MADRID, 21.— Anuncian oficialmente de Marruecos que llegó un convoy a la población de Benítez, donde fueron relevadas las fuerzas. Resultaron dos legionarios heridos (U. P.)

INFORMACIONES COMERCIALES

Mercado de Metales

NUEVA YORK, 21.—El cobre se cotizó hoy a razón de 13.875 centavos oro la libra para pago al contado.

El estaño se cotizó a razón de 56 centavos oro la libra para pago al contado.—(U. P.)

Los Cambios

NUEVA YORK, 21.—Se han fijado hoy los siguientes cambios:

Gran Bretaña, 4.30 1|8 dólares por libra esterlina.

Francia, 5.23 1|2 centavos oro por franco.

Alemania, 4.500,000.000,000 de marcos por dolar.

Chile, 9.50 centavos oro por peso.

Suiza 17.78 centavos oro por corona.

Italia, 4.31 centavos oro por lira.

España, 14.04 centavos oro por peseta.

Suecia, 26.38 centavos oro por corona.

Noruega, 13.58 centavos oro por corona.

Austria, 0.0014 de centavo oro por corona.

Checoeslovaquia, 76.60 coronas por corona.

Holanda, 30 florines por dólar.

JAPON, 12.125 centavos oro por yen.—(U. P.)

Mercado de Cereales

CHICAGO, 21.—Se han fijado hoy los siguientes precios para cereales:

Trigo:

Para entrega en Mayo, 105 centavos oro el bushel.

Para entrega en Julio, 106 1|4 centavos oro el bushel.

Para entrega en Setiembre, 107⅝ centavos oro el bushel.

Maíz:

Para entrega en Mayo, 78 1|4 centavos oro el bushel.

Para entrega en Julio, 79 5|8 centavos oro el bushel.

Para entrega en Setiembre, 79 7|8 centavos oro el bushel.

Avena:

Para entrega en Mayo, 47 5|8 centavos oro el bushel.

Para entrega en Julio, 45 3|8 centavos oro el bushel.

Para entrega en Setiembre, 42 centavos oro el bushel.—(U. P.)

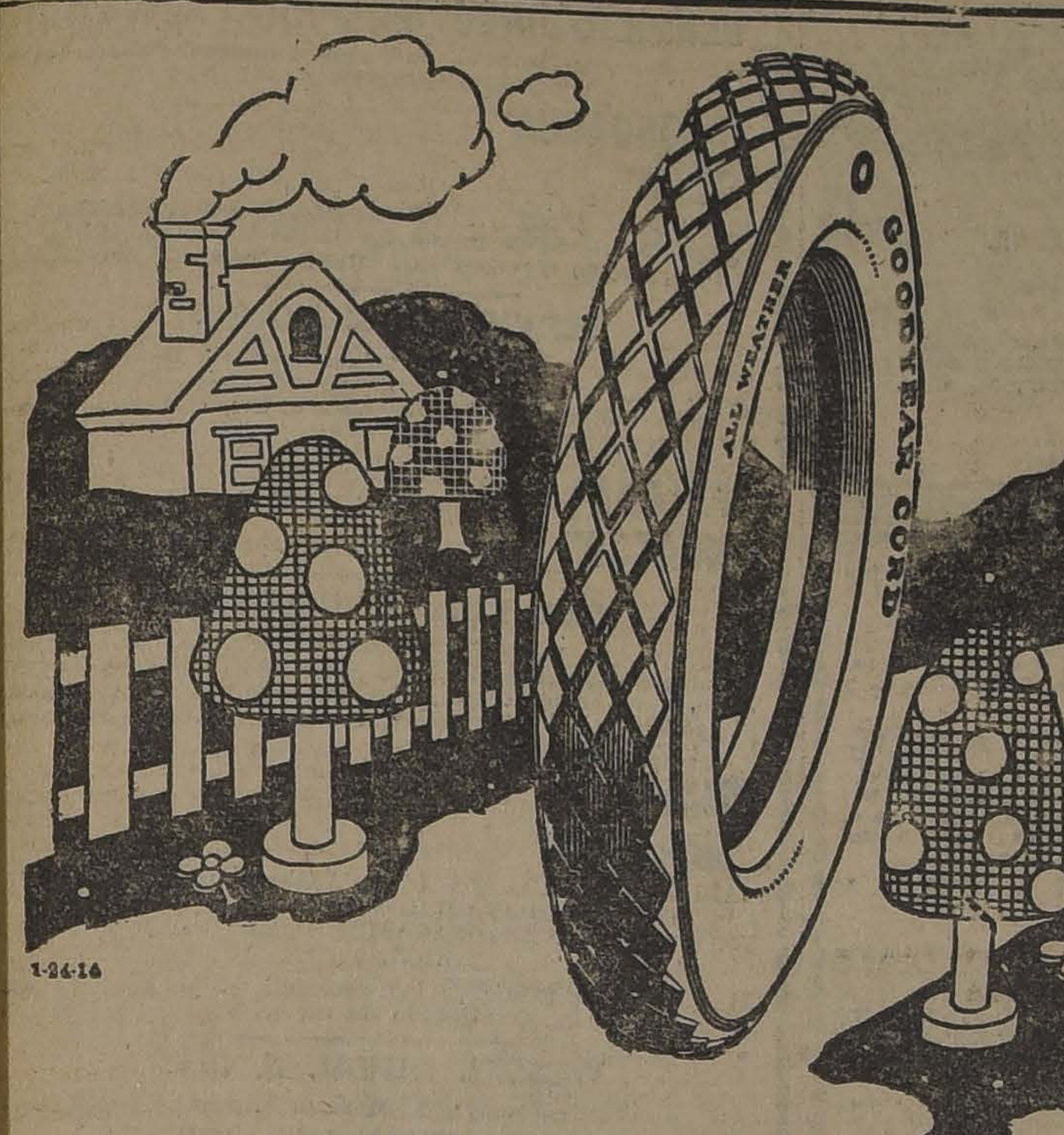

¿CUANTO VALE LA SEGURIDAD?

Más de 60.000,000 de gomas neumáticas ha fabricado y vendido hasta ahora la Compañía Goodyear, según lo registra su historia.

Esto es un hecho que encierra un gran significado para usted.

Puesto que sólo un producto de gran mérito puede alcanzar estas cifras.

Y sólo una calidad indisputable puede ocasionar esta enorme demanda.

Y únicamente una constante buena duración puede mantenerla.

Para estar seguro de conseguir una Verdadera Duración compre únicamente Gomas Neumáticas Acordonadas Goodyear All Weather.

Una vez hecho esto, podrá estar seguro también de obtener el máximo recorrido, comodidad y falta absoluta de contratiempos.

GOODYEAR SIGNIFICA LARGA DURACION

GOODYEAR

ESTADOS UNIDOS

Incidente promovido por Mr. Sinclair para no declarar

WASHINGTON, 21.—El abogado de Mr. Sinclair, Mr. Martin Littleton, alegó durante dos horas, ante el comité de investigaciones, a fin de probar que éste no tenía derecho para exigir la deposición de Mr. Sinclair.

Los miembros del comité acordaron reunirse mañana nuevamente para considerar esta cuestión, indicándose que, la mayoría estima que debe exigirse el testimonio de Mr. Sinclair. En tal caso, es posible que Mr. Sinclair apele a la Corte.—(U. P.)

La Alpha Drug Company internó Whisky de todas las Aduanas

WASHINGTON, 21.—John Garonni, propietario de la "Alpha Drug Company", ha declarado que durante un período de tres meses alcanzó a pagar a William Orr y a Owen Murphy, la suma de doscientos mil dólares, a fin de que el Gobierno permitiera sacar el whisky de todas las aduanas del país.

Agregó que Orr le había manifestado que esta gestión la realizaba por intermedio de Jesse Smith; pero sin mencionar a Mr. Dougherty. Terminó diciendo que dicha suma entregada a Orr y Murphy le había permitido por cinco veces, entrar grandes cantidades de drogas y licor.—(U. P.)

Posible cierre nocturno de los puentes internacionales de México

WASHINGTON, 21.—El Departamento del Tesoro anuncia que, en breve, dictará una orden ordenando la clausura de los puentes internacionales de Río Grande, a las 9 P. M., en vista de los cargos que formulan los residentes de la frontera, denunciando que la relajación que existe del lado mexicano pone en peligro la moral americana.—(U. P.)

Mr. Sinclair y Roxie Stinson serán citados a declarar

WASHINGTON 21.—Roxie Stinson ha sido citada a que reanude sus declaraciones y aclare los conceptos vertidos por ella contra Daugherty ante el comité de investigación.

Ella se encuentra dispuesta a decir al comité, ante todo, que espera obtener las pruebas relativas a algunos detalles sobre las negociaciones de Daugherty, y especialmente sobre las reuniones de "la pequeña casa verde".

Probablemente, ella desea ampliar sus declaraciones sobre la exhibición ilegal de la película del match Dempsey-Carpentier, y tal vez sobre los negociados con la firma japonesa, que adquirió elementos bélicos en Estados Unidos.

WASHINGTON 21.—Mr. Sinclair apareció hoy. Se espera que se niegue a prestar declaración sobre el affaire de la Teapot Dome, alegando que dicho asunto está bajo la jurisdicción de la Corte Federal de Justicia. Se le pedirá que se aclaren ciertos detalles que tienen mucha importancia, especialmente los que se relacionan con el pago de un millón ochocientos setenta y cinco mil dólares para evitar la campaña de los republicanos.

La Cámara pide se propicie una Conferencia sobre desarme

WASHINGTON 21.—(Flash Bulletin).—La Cámara de Representantes aprobó por una unanimidad, una enmienda al proyecto de ley sobre los créditos navales, relativa a pedir a Mr. Coolidge que inicie negociaciones, para realizar una conferencia sobre desarme, respecto de aquellas materias que no están comprendidas en el tratado de Washington.—(U. P.)

Nombramiento de Ministro en Grecia

WASHINGTON, 21.—El Presidente, Mr. Coolidge, ha mandado al Senado el mensaje en que se designa a Mr. Laughlin, Ministro en Grecia.—(U. P.)

Comida ofrecida por el Presidente Coolidge

WASHINGTON 21.—El Presidente Coolidge, en una comida ofrecida en la Casa Blanca a algunos leaders parlamentarios, se empeñó por convencerlos para que se considere y discuta cuanto antes los proyectos del Gobierno que se encuentran pendientes, y que son indispensables para la buena marcha de la administración.

Se cree que el Lunes se entrará a la discusión del proyecto que concede una ayuda financiera a Alemania de diez millones de dólares.—(U. P.)

La campaña en favor del ingreso de los Estados Unidos

A LA LIGA DE LAS NACIONES

NUEVA YORK, 21.—La Asociación pro-Liga de las Naciones, en que figuran miembros de todos los partidos, ofreció un banquete en el hotel Biltmore, inaugurando el movimiento local en favor del ingreso de los Estados Unidos a la Liga.

Se formularon algunos planes para elegir presidentes de las asociaciones de distritos, en orden a cooperar con todas las organizaciones partidarias del ingreso de Estados Unidos a la Liga.

El doctor Charles P. Levermore, laureado del premio Bok y varios otros, hicieron uso de la palabra, haciendo notar que los Estados Unidos eran, históricamente, los leaders de la formación de ligas de naciones, recordando al efecto que a ellos se deben las uniones panamericana y centro-americana, de suerte que su actual política de aislamiento es deplorable.—(U. P.)

¡¡$ 1.20!!

costará a usted cambiar al COLOR QUE DESEE Y SIN SALIR DE CASA, un vestido o cualquier otro objeto, TIÑENDOLO CON LAS AFAMADAS

ANILINAS "MUNDIAL"

Colores Ludwig

Cada paquete trae sus instrucciones y mordiente.

NO OLVIDARSE

ANILINAS "MUNDIAL"

PAQUETE $ 1.20

En todas las Boticas.

ACTIVIDADES DEPORTIVAS MUNDIALES

BOXEADORES CHILENOS EN BUENOS AIRES

BUENOS AIRES 21. — Esta tarde iniciaron su entrenamiento en el Púgil Club, los chilenos Contreras, Ilevia y Guzmán.

Contreras hará una exhibición versus González Pardo, en una reunión que tendrá lugar el 23 en el Púgil Club. — (U. P.)

Fallece un famoso turfista

LONDRES, 21. — En Manchester falleció Fred Hardy, famoso turfista.—(U. P.)

Selección del equipo argentino de tennis que irá a París

BUENOS AIRES, 21.—Mañana y pasado mañana continuará la selección del equipo olímpico de tennis. Los encuentros se realizarán mañana en las canchas del Club Argentino de Tennis, y el, Domingo en el Club Atlético San Isidro.

Mañana jugarán Cattaruzza contra W. Robson; C. Dumas contra E. Barrio; R. Body contra Zumelzu.

El Domingo, R. Body contra E. Barrio; C. Dumas contra W. Robson; y G. R. Williams contra E. Anderson.—(U. P.)

Las pruebas de selección de los atletas que irán a París

BUENOS AIRES, 21.—La Federación Atlética Argentina que seleccionará el equipo que participará en la Olimpiada de París, comunicó a la Confederación Argentina que las pruebas las realizará en los días diecisiete al veinte de Abril, adelantándose así los resultados del torneo, sin perjuicio de permitir a algunos atletas para que diriman sus capacidades, posteriormente.

Se cree que dos atletas se hallan en estas condiciones y que podrían actuar con éxito, y son Enrique Thompson y A. L. Brunetti, especialistas en carreras de cuatrocientos metros vallas y en salto triple, respectivamente.—(U. P.)

Banquete a un automovilista argentina

BUENOS AIRES, 21.—La sub-comisión deportiva del Club Flores, ofrecerá un banquete al consocio Mariano de la Fuente, con ocasión de su brillante actuación en la carrera de automóviles por el Gran Premio 1924.—(U. P.)

Eliminatorias para las regatas de El Tigre

BUENOS AIRES, 21.—El Jueves se realizarán en el río Lujan, las regatas eliminatorias, correspondientes a las pruebas de la segunda reunión internacional que se realizará el 30 de Marzo en El Tigre.—(U. P.)

Fechas en que partirán los equipos argentinos a París

BUENOS AIRES 21.— El comité olímpico ha designado las fechas para la partida de las delegaciones atléticas, y son las siguientes: el 8 de Abril, la de foot-ball; el 20, esgrima y atletismo; y el 20 de Mayo las de natación, box, ciclismo y demás

En vista de que han surgido divergencias entre el Comité Olímpico y la Confederación Argentina de Deportes, dificultando la selección de los equipos que se enviarán a París, se ha convocado a una sesión plena, a fin de resolverlas.—

Los que llevarán a los equipos olímpicos norteamericanos a París

WASHINGTON, 21.— El Comité Olímpico designó al Almirante Andrew T. Long, a nombre de la Marina. El representante del Ejército aún no ha sido nombrado. Juntos ambos representantes, reemplazarán al Mayor General Henry T. Allen, que debía llevar los equipos olímpicos a Francia.

Se cree que el General Allen pidió que se le retirara por que los despachos procedentes de Francia indicaban que los franceses estaban resentidos por sus declaraciones en favor de los alemanes.—(U. P.)

La nadadora Harrison intentará en Agosto

La travesía del Canal de la Mancha

BUENOS AIRES 21. — La nadadora argentina, señorita Lilian Harrison, que atravesó a nado el Río de la Plata el 22 de Diciembre, conquistándose el récord mundial femenino de permanencia en el agua, intentará la travesía del Canal de la Mancha. Se embarcará en Mayo para Europa, para realizar la prueba en Agosto. Necesita dos meses para entrenarse y aclimatarse a la temperatura de las aguas. Animada de un franco optimismo, confía en realizar con éxito esta difícil prueba. —(Especial).

ALRAICH REANUDARA SU ENTRENAMIENTO EN BARRANCAS

BUENOS AIRES, 21.—A las 6 P. M., Alraich, reiniciará su entrenamiento con L'Aiglon, para su pelea con Firpo del 5 de Abril próximo, en el ring de Barracas.

Alraich ha impresionado favorablemente al público, considerándosele como al mejor pugilista pesado que ha llegado a Argentina. En las exhibiciones, además de L'Aiglon participan Ostuni y Farrel, los cuales también combatirán el cinco de Abril.

Firpo se entrena privadamente en Luna Park, donde ha podido disminuir considerablemente de peso. Se cree que subirá al ring con 98 kilos.—(U. P.)

Joel Lynch pierde su título

NUEVA YORK, 21.—Abel Golbstein ganó el título de campeón mundial de peso gallo, venciendo por puntos a Joel Lynch.—(U. P.)

Firpo hará una tournée por Estados Unidos y el Canadá

NUEVA YORK, 21.—Mc Carney ha anunciado que Firpo realizará una jira por Estados Unidos y el Canadá, incluyendo dieciséis ciudades, en la que espera obtener una utilidad neta de medio millón de dólares.

Dicha tournée la comenzará el 6 de Mayo y la terminará el 23 de Junio, y, según el itinerario que se ha elaborado, visitará Baltimore, Mariettamhio, Covington, Louis Ville, Memphis, St. Louis, Kansas City, Milwaukee, St. Paul, Pittsburg, Filadelfia, etc.

Mc Carney agrega que ha hecho una oferta para un encuentro de Firpo con Harry Wills, para el 19 de Julio o para el 26 del mismo mes, pero que las negociaciones a este efecto aún no se han iniciado. Además, le ofrecerá a Firpo un encuentro con Jack Renault, el que se realizará en el Canadá.

Carrera automovilística de Otoño en Argentina

BUENOS AIRES, 21—Las inscripciones para las carreras automovilísticas de Otoño se han iniciado con todo entusiasmo.

Estas carreras han sido organizadas por el Automóvil Club argentino. La distancia será de cuatrocientos kilómetros, y se realizarán el 30 de Marzo en el circuito grande de Morón.—(U. P.)

Selección para el campeonato suramericano de atletismo

BUENOS AIRES, 21.—En el campo de deportes de San Isidro, se iniciarán mañana las pruebas atléticas organizadas por la Federación Atlética argentina, a fin de seleccionar los competidores que representarán a Argentina en el campeonato suramericano de atletismo. Intervendrán los mejores atletas del país.

En el programa que se desarrollará mañana, figuran carreras de cien, cuatrocientos y mil quinientos metros planos, de cien metros con vallas, el lanzamiento del disco y salto triple.

Las pruebas se proseguirán el Domingo próximo, con un programa más extenso.—(U. P.)

Proyecto de reglamento de box argentino

BUENOS AIRES, 21.—La Comisión municipal de pugilismo presentó a la Intendencia un reglamento general para los espectáculos de boxeo, contemplándose todos los aspectos y abundando en detalles, a fin de establecer un criterio claro y permanente, y poder mantenerse dentro de las reglamentaciones internacionales conocidas.

Dicho trabajo se divide en tres partes: la técnica, la administrativa y la que se refiere a las relaciones entre la Comisión municipal y la Federación argentina de box, entidad expresamente reconocida por la Ordenanza.

Respecto de la parte técnica, la Comisión acepta simple y llanamente las reglas seguidas en todo el mundo y las del Internacional Boxing Unión.

Sobre la administración, la Comisión establece, como aspecto principal, un proyecto para la percepción del impuesto a los espectáculos de box.

Y finalmente acerca de las relaciones entre la Comisión y la Federación Argentina de Box, se trata de dar facilidades para la colaboración de las dos instituciones con la Confederación Suramericana de Box.—(U. P.)

Festival de box en Argentina

BUENOS AIRES, 21.—El Domingo se realizará en el Púgil Club, un festival de aficionados. El match de fondo estará a cargo de Ferrer y Cárdenas por el título de peso pluma.—(U. P.)

EL RAID DEL AUTOMOVILISTA SEÑOR ESCOBEDO

A causa de la lluvia, ha postergado por algunas horas, la segunda etapa Buenos Aires-Santiago, que pensaba iniciar a las 7 A. M. de hoy. — Si el mal tiempo persiste, postergará su viaje hasta mañana.

(Correspondencia cablegráfica de Luis María Alvarez, especial para "La Nación")

BUENOS AIRES 21. — El automovilista chileno, don Carlos Escobedo, concurrió hoy a la Embajada de Chile a saludar al Encargado de Negocios, señor Calderón Cousiño, de quien se despidió, después de una prolongada y cordial entrevista. Pasó luego al consulado a hacer lo mismo con el Cónsul General, señor Tulio Maquieira, quien lo felicitó efusivamente por su hazaña de atravesar la cordillera y llegar a Buenos Aires en automóvil, lo que por primera vez realiza un chileno.

El señor Escobedo partirá mañana a las 7 A. M., acompañado de su mecánico, Meneses. Partirá desde el el frente del local del Automóvil Club, situado en la calle de Florida, con el control de representantes de "La Prensa".

Numerosos aficionados se han dado cita a esa hora, con el propósito de saludar al automovilista.

Escobedo me manifestó que pensaba emplear en la segunda etapa de su raid menos días que en la primera, quizás seis. Tiene fe en el éxito de su nueva empresa.

En Mendoza lo espera el aficionado chileno, don Arturo Espinosa Rencoret, quien ha llegado allí de Chile, para acompañarlo en reemplazo de Lambert, que regresó a su país por el Internacional del Miércoles.

Escrito lo anterior, se nos anuncia que a causa de la lluvia que cae torrencialmente, el automovilista chileno suspendió en el último momento su partida para cumplir la segunda etapa de su raid Santiago-Buenos Aires.

Si el tiempo se lo permite, saldrá a medio día en lugar de hacerlo a las 7 A. M. En caso contrario, lo hará el Domingo — **ALVAREZ.** — (Especial).

HONDURAS

Marinería norteamericana ocupa la estación radiotelegráfica

WASHINGTON 21.— El Departamento de Marina ha recibido un despacho inalámbrico del crucero "Milwaukee", en el que se anuncia que la marinería norteamericana ha ocupado la estación radiotelegráfica de Tegucigalpa, con el objeto de tener un control en las comunicaciones a Estados Unidos.

El mensaje agrega que la ciudad está tranquila y que el Departamento de Estado nicaragüense no ha tenido participación en el ataque que se hizo a las tropas americanas. Esta información no ha sido confirmada.—(U. P.)

ARGENTINA

EL PERU CONFIA EN EL EXITO DEL ARBITRAJE SOBRE TACNA Y ARICA

BUENOS AIRES, 21.—Entrevistado el diputado peruano don Clemente Palma, se manifestó absolutamente confiado en que la solución de la cuestión de Tacna y Arica sería satisfactoria para el Perú, mediante el arbitraje del Presidente de los Estados Unidos.

Agregó que los derechos alegados por el Perú le permitían esperar confiadamente en que se le haría justicia.—(U. P.)

PREPARATIVOS PARA LAS ELECCIONES DEL DOMINGO

BUENOS AIRES 21. — En la tarde de hoy, en la diagonal norte, esquina de Florida, el partido demócrata progresista proclamó públicamente los candidatos a senador y diputados que sostendrá la agrupación en las elecciones del Domingo.

El acto se realizó con tranquilidad. Hubo gran despliegue de policía para evitar incidentes.

La lluvia abundante que cae en estos momentos, ha impedido que se realizaran esta noche las conferencias públicas para proclamar los candidatos del partido radical, en la Avenida de Mayo.

Por eso, sólo hubo conferencias de proclamación desde el frente del edificio de "La Epoca", con asistencia del ex-Presidente Irigoyen. — (Especial)

El nuevo Ministro en Francia

BUENOS AIRES 21. — El Canciller ofreció hoy un banquete al nuevo Ministro argentino en Francia, don Federico Alvarez de Toledo. El Presidente Alvear ofrecerá un banquete el 27 del presente. También lo banqueteará el Club Francés el 25. — (U. P.)

Reunión del Centro de Cabotaje Argentino

BUENOS AIRES 21. — Se reunió el Centro de Cabotaje Argentino para aprobar la contestación al pliego de condiciones de la Federación Obrera Marítima, solicitando mejoras en el trabajo y en los salarios marítimos. — (U. P.)

Las elecciones nacionales de Diputados

BUENOS AIRES, 21.—Se ha podido obtener el resultado de las elecciones nacionales de diputados de las siguientes provincias: Entre Ríos triunfaron Quiroz, radical de la mayoría y Martínez, concentracionista de la minoría; Córdoba, triunfaron seis demócratas de la mayoría y tres socialistas de la minoría, y San Luis, dos liberales de la mayoría y un radical de la minoría.

En las demás provincias continúan haciéndose los escrutinios.—(U. P.)

No compre su Sombrero

Sin visitar antes nuestra casa

Que le ofrece un inmenso y selecto surtido de Sombreros de paño a precios sumamente bajos, de lo que desde luego se puede convencer.

SOMBRERO lana merino negro y en varios colores gran moda, al ínfimo precio de

$ 12.90

SOMBRERO de lana color plomo ribeteado en blanco y negro, elegantes y de gran moda, al ínfimo precio de

$ 16.90

SOMBRERO felpa, variedad de colores, de mucha duración y elegante, al precio de

$ 37.90

Y así muchos otros que sería largo enumerar. Visítenos y se convencerá que nuestros precios no admiten competidor.

Sombrerería "La Competidora"

PUENTE 760, ENTRE SAN PABLO Y ROSAS

UNICA EN LA CUADRA

NAVAJA DE SEGURIDAD

Gillette

Legítima, Chapeada de Oro

Todo Hombre Puede Ahora Poseer

Una Gillette

AHORA todo hombre puede darse la afeitada maravillosamente rápida y suave que han gozado los favorecedores de la Gillette en todas partes del mundo.

Vea por sí mismo esta nueva navaja de seguridad Gillette, chapeada de oro, con estuche forrado de terciopelo, y compre una desde luego.

Navajas y Hojas Gillette legítimas, de venta en todas partes.

MADE IN U.S.A.
TRADE Gillette MARK
KNOWN THE WORLD OVER

Ilustramos aquí el modelo "United". Hay otros dos modelos de Gillette, chapeados de oro, el "[illegible]" y el "College", que se venden también a precios populares.

Representantes:

REA HANNA

CALLE BLANCO 1293, VALPARAISO

VALPARAISO

(DE NUESTROS CORRESPONSALES)

LA HUELGA DE GENTE DE MAR

EL GOBIERNO ENVIA UN DELEGADO PARA QUE TRATE DE SOLUCIONARLA

Los obreros del puerto de San Antonio se declaran en huelga por solidaridad

Ha seguido sin alteración el movimiento huelguista.

Ayer llegó a Valparaíso el teniente coronel don Luis Arenas, designado por el Gobierno para estudiar los antecedentes de la huelga y tratar, después de oir a patrones y trabajadores, de encontrar una solución.

El señor delegado, apenas llegado, trató de conferenciar con el Presidente de la Federación de Gente de Mar con el objeto de conocer sus propósitos y las ideas sobre las cuales se podría llegar a un acuerdo. Pero éste no accedió a lo pedido por el señor Arenas, enviando una nota al señor Intendente, en la que expresa que con quien se debe entender es con el comité de Huelga, pues él es sólo el dirigente de uno de los gremios afiliados a este comité.

Se espera pues, que durante el día de hoy se llegue a un acuerdo sobre el particular.

LA HUELGA EN SAN ANTONIO

Las autoridades marítimas de San Antonio dieron cuenta a las de Valparaíso, que todos los elementos obreros que trabajan en las faenas portuarias se declararon en huelga por solidaridad.

Por esta causa el "Oriana" que iba en viaje para el Sur y pasó a San Antonio a cargar metales del mineral de "El Teniente", fué detenido ayer.

HUELGA DE MOVILIZADORES DE ADUANA

Como hemos informado, ya la huelga de este gremio obedece a causa distinta de la de algunos elementos marítimos. Como se sabe, la declararon por haberse cumplido el plazo fijado al árbitro para expedir su fallo en las dificultades suscitadas hace poco más de un mes.

Con motivo de esta huelga, los vapores del extranjero que traen carga de Aduana para nuestro puerto, han debido dejarla a flote en lanchas y faluchos, con los consiguientes peligros de robos y pérdidas por posible mal tiempo.

Alarmado el comercio por esta situación que se prolonga injustificadamente, envió ayer el siguiente telegrama al señor Ministro de Hacienda:

"Enormemente perjudicado el comercio de Valparaíso por paralización de las descargas en Aduana que se prolonga por huelga sin justificación, solicitamos respetuosamente de US que autorice al Administrador del puerto para contratar personal y proceda a descargar las embarcaciones que están en la bahía, expuestas al pirataje y otros riesgos.— (Firmados).— **W. Wedderspoon**, vice-presidente de la Cámara Internacional de Comercio.— **Aurelio Cruzat**, director de la Cámara Nacional de Comercio.—**Thomas Linley**, presidente de la Asociación General de Comerciantes".

Los elementos independientes y la futura Municipalidad

Con gran éxito se efectuó anteanoche la asamblea pública de todos los elementos independientes de este puerto, propiciada por la Unión de Empleados, con el objeto de cambiar ideas y fijar su actitud frente a la próxima contienda electoral.

Después de explicados por un miembro de la Unión de Empleados los propósitos perseguidos, cual es el mejoramiento de la futura Municipalidad, se cambiaron diversas ideas y se llegó al acuerdo de nombrar una comisión que estudie la situación electoral de los elementos independientes y considerar sus fuerzas. Además se acordó reunirse en una nueva asamblea el Lunes próximo, en la cual, después de oir a la comisión nombrada, se elegirán los candidatos por los cuales trabajarán.

El aniversario de la independencia de Suecia

El señor Georges Mustakis, cónsul general de Grecia en este puerto, dará el Martes 25 del presente una recepción en los salones del Club Valparaíso, con motivo del aniversario de la Independencia de [illegible]

Aún no se elige nuevo Alcalde

Anteayer celebró sesión ordinaria la Municipalidad de este puerto, en la cual se presentó firmada por los miembros de la nueva mayoría un proyecto de acuerdo para convocar a sesiones extraordinarias para el próximo Martes, con el objeto de elegir Primer Alcalde.

Después de un acalorado debate se levantó la sesión sin llegarse a ningún acuerdo sobre el particular.

Más sobre los reclamos de valúos

La Corte de Valparaíso conoció ayer de un escrito presentado por los abogados señores Aurelio Rodríguez, por la Municipalidad porteña, y el señor Diomedes Parga, tesorero fiscal de acá, en que piden a nombre de sus representados se deje sin efecto la resolución última del tribunal en que se autoriza a los tres juzgados civiles para conocer de todas las causas que se relacionen con los reclamos de avalúos.

Los señores Rodríguez y Parga estiman que la Corte al fundar su resolución se refiere a un artículo de la nueva ley de la renta, cuando las contribuciones que se reclaman son ajustadas a la antigua ley de contribuciones.

La Corte proveyó ayer mismo este escrito, no dando lugar a lo solicitado.

Pungas a bordo

Ayer, en circunstancias que Carlos Valenzuela Martínez desembarcaba del vapor "Chile", que venía del Norte, dos caballeros muy elegantes, según él, lo estrecharon en la escala del barco, aprovechándose para robarle todo el dinero que traía, que eran 250 pesos.

Valenzuela venía de Iquique y se dirigía a Curicó, donde tiene un pariente gravemente enfermo.

Ayer se reunió la Junta del Puerto

En la mañana de ayer se reunió en sesión ordinaria la Junta Local del Puerto y prosiguió el estudio del cobro de cánones de arrendamiento de los sitios de los malecones bajos, punto que interesa tan vivamente al alto comercio porteño.

Se dió cuenta a los miembros de la Junta del movimiento huelguista que sostienen los movilizadores de aduana, sin llegar a ningún acuerdo.

Un enganche para Antofagasta

Ayer zarpó de Valparaíso con destino al Norte el "Chile", que lleva un enganche para Antofagasta compuesto de 108 hombres, 20 mujeres y 16 niños.

Este es ya el 91 contingente que se ha enviado por intermedio de las oficinas de enganche.

Notas sociales

MATRIMONIO CASTRO CASTRO-BERISSO VAN BUREN.— Mañana será bendecido en este puerto, el matrimonio de la señorita Marta Berisso Van Buren con el capitán de Ejército señor Enrique Castro Castro.

ENFERMOS. — Completamente restablecida de salud se encuentra la señorita Lucía Gacitúa Castro.

—Mejor ha seguido de la operación a que fué sometido el señor don Javier Gana Urzúa.

—Mucho mejor de salud ha seguido la señorita María Luisa Latorre Moreno.

—Completamente restablecida de salud se encuentra la señora Elvira Aguirre de Garland.

—Sigue bastante mejor el periodista porteño señor Manuel Rojas G. que acaba de ser sometido a una delicada operación en el Pensionado Van Buren.

MANIFESTACION EN EL CLUB DE LA UNION.— Como se había anunciado, ayer, a las seis de la tarde, tuvo lugar en los salones del Club de La Unión la manifestación que los socios del Valparaíso Polo Club ofrecían en honor de sus socios los señores Víctor Raby, Renato Von Schroeders, Enrique Becker y Geo Phillipi, que se ausentan a Europa.

VIAJEROS.— Ha regresado a Viña del Mar después de permanecer una temporada en Limache, la familia Morandé Santa María.

—A Iquique ha regresado el comerciante de ese puerto don Gil Gaite.

—De Quillota ha regresado la familia Plummer Cortés.

—De Limache ha regresado a este puerto la señorita Olga Germain Falcón.

—En Viña del Mar pasa una temporada [illegible] don Manuel Salustio [illegible]ez.

—Del fundo Peñalolen ha regresado el señor don Gonzalo Arrieta Pereira.

—Ha regresado de Punta Arenas la señorita Fanny Gacitúa Braun.

—En este puerto se encuentra la señorita Violeta Edwards Halle.

—En Viña del Mar pasa una temporada, el señor don Roberto Otaegui y señora.

—En Santiago se encuentra el señor R. W. Denton, uno de los jefes de la Casa Gibbs y Cía.

NACIMIENTO.—Ha nacido en este puerto, una hijita del señor don Hugo López Videau y de la señora Zaida Sauvalle de López.

MATRIMONIOS.— El cinco del próximo mes será bendecido en Viña del Mar, el matrimonio de la señorita Laura Fernández Green con el señor don Ricardo Labarca Benítez.

—El próximo mes de Abril será bendecido privadamente en Viña del Mar, el matrimonio de la señorita Graciela Pinto Moreno con el señor Fernando Moraga Pérez.

BRIDGE PADTI.— Esta tarde la señora Herminia Pérez Canto de Briggs ofrecerá un bridge party en su residencia de Viña del Mar, a un numeroso grupo de sus relaciones sociales, en honor del señor don Octaviano Machado y señora Eudoxia Ellis de Machado D'Oliveira, que en breve han de ausentarse del país.

DINNER-BANC. — La señorita Clarry Briggs Pérez Canto ofrecerá mañana un dnner-blanc en honor de la señorita Beatriz Machado D'Oliveira, que se ausenta del país, en su residencia de la calle de Agua Santa de Miramar.

COMIDA EN EL CLUB DE VIÑA DEL MAR.— Anoche tuvo lugar en los comedores del Club de Viña del Mar, la comida de [illegible] un grupo de damas y [illegible] de la sociedad de Viña [illegible] cían en honor de [illegible] Schroeders y señora [illegible] de Von Schroeders, con [illegible] partida a Europa.

Movimiento marítimo

Ayer salieron:

El Imperial, para [illegible]

El América, para [illegible]

Hoy salen:

El Chile, para Arica

El Tarapacá, para [illegible]

El Arauco, para [illegible]

El Río Claro, para [illegible]

El Domingo 23 llegan:

El Saint Jean, de [illegible]

El Ebro, de Nueva York

El Lunes 24 llegan:

El Lautaro, de Arica

El Palena, de Guayaquil

El Potrerillos, de [illegible]

El Río Bueno, de [illegible]

El Martes 25 llegan:

El Purén, de [illegible]

El Schwarzwald, de [illegible]

AVISOS DE VAPORES

E. S. N. C.

VAPORES PARA EUROPA

ORCOMA . 5 Abril 1 P. M.
ORTEGA . . 19 Abril 1 P. M.
ORITA . . . 3 Mayo 1 P. M.

Para Antofagasta, Mejillones, Iquique, Arica, Mollendo, Callao, Balboa, Cristóbal, Habana, Coruña, Santander, La Rochelle, La Pallice y Liverpool.

El "ORCOMA" y "ORITA" no tocarán en Iquique.

El "ORTEGA" tocará extra en Jamaica.

VAPORES PARA NUEVA YORK

BOLETOS DE IDA Y VUELTA

Ebro . . . . 28 de Marzo
Ebro . . . . 21 de Mayo
Essequibo 23 de Abril
1 P. M.

Para Antofagasta, Iquique, Arica, Mollendo, Callao, Salaverry, Paita, Balboa, Cristóbal, Habana y Nueva York.

The Pacific Steam Navigation Company

SANTIAGO: Agustinas 1017 — :-: — VALPARAISO: Calle Blanco
SUB-AGENTES EN SANTIAGO: Transportes Unidos, Estado esquina Delicias; Expreso Villalonga, Agustinas 840.

GRACE LINE

"SANTA ELISA", 2 DE ABRIL

Saldrá de Valparaíso, a la 1 P. M.

Gran rebaja en los precios de pasajes a Nueva York

PROXIMAS SALIDAS
"SANTA LUISA," Abril 16
"SANTA TERESA", Abril 30
"SANTA ANA", Mayo 14.

SOLICITEN PORMENORES DE LOS AGENTES:
GRACE Y Cía. (Chile) S. A.
HUERFANOS 1087 —:— SANTIAGO

Soc. Anón. Com. Braun & Blanchard

SERVICIO DE VAPORES

Potrerillos De VALPARAISO, el 24 de Marzo, para: Coquimbo, Huasco, Caldera, Taltal y Antofagasta.

Magallanes De VALPARAISO, el 27 de Marzo, para: Coquimbo, Huasco, Caldera, Taltal, Antofagasta, Tocopilla, Iquique y Arica.

SANTIAGO Saldrá de VALPARAISO el 29 de Marzo para Arica, con escalas en Coquimbo, Huasco, Caldera, Taltal, Antofagasta, Tocopilla, Iquique, Junín y Pisagua.

SERVICIO REGULAR DE PASAJEROS Y CARGA A BUENOS AIRES

TARAPACA Este espléndido vapor ex-"Presidente Mitre", con magníficas comodidades para pasajeros, saldrá de VALPARAISO el 22 de Marzo, para: San Antonio, Tomé, Talcahuano, Coronel, Corral (Valdivia), Puerto Montt, Punta Arenas y Buenos Aires. Oportunidad para trasladarse a Buenos Aires, conociendo los Canales magallánicos, considerados sin rival en el mundo por su belleza panorámica. Recibirá pasajeros en PUERTO MONTT para Punta Arenas, Buenos Aires y Montevideo, hasta el 3 de Abril.

Precios reducidos.

SANTIAGO
AUGIER, BENAVIDES y Cía.
Bandera 180

VALPARAISO
BLANCO 957 - 959
Teléf. Inglés 2747. Nacional 261

Compañía Sud-Americana DE VAPORES

SERVICIO DIRECTO RAPIDO A NEW Y

en 18 días, con escala en Antofagasta, Iquique, Calla y Cristóbal. PROXIMAS SALIDAS

"ACONCAGUA" Sábado 12 de Abril, a la 1 P.
"TENO" Sábado 10 de Mayo, a la 1 P.

EL PASAJE A NUEVA YORK VALE 250.00 DOLA PRIMERA CLASE Y 110.00 EN INTERMEDIA; A C BAL, 150.00 Y 65.00 DOLARES, RESPECTIVAME

SERVICIO A GUAYAQUIL

con escalas en Coquimbo, Antofagasta, Gatico, Tocopilla, Iquique, Caleta Buena, Arica, Ilo, Mollendo, Chala, Pisco, de Mo, Callao, Salaverry, Pacasmayo, Eten, Pimentel y Guayaquil. PROXIMAS SALIDAS:

"PALENA" Viernes 4 de Abril, a las 4 P.
"HUASCO" Viernes 18 de Abril, a las 4 P.

SERVICIO A PIMENTEL

con escalas en Coquimbo, Huasco, Caldera, Chañaral, Antofagasta, Iquique, Pisagua, Arica, Ilo, Mollendo, Pisco, Cerro Azul, Callao, Huacho, Supe, Huarmey, Samanco, Chimbote, Salaverry, Pacasmayo, Eten y Pi
PROXIMAS SALIDAS.

"MAIPO" Viernes 28 de Marzo, a las 4 P.
"MAPOCHO" Viernes 11 de Abril, a las 4 P.

TARIFA REDUCIDA EN LOS PASAJES DE CAMA LAS LINEAS A GUAYAQUIL Y PIMENTEL, ENTRE PUERTOS CHILENOS: ANTOFAGASTA, $ 125; IQUIQUE, ARICA, $ 192

Al solicitar un pasaje es indispensable la presenta certificado de vacuna

WESSEL DUVAL & Cía.
Huérfanos esq. Morandé, Agentes
COMPAÑIA TRANSPORTES UNIDOS
Estado esquina Delicias, Sub-Agentes

INFORMACIONES DEL INTERIOR

(DE NUESTROS CORRESPONSALES)

TACNA

Llegan cuarenta carabineros

(De nuestro corresponsal, por Telégrafo)

ARICA, 21.—Hoy han llegado cuarenta carabineros, los que vienen a completar la dotación existente en este puerto.

Calidad y Economía
$1.80
Cigarrillos
BUCKINGHAM
Egipcios

Sady Zañartu llega a Arica

(De nuestro corresponsal, por Telégrafo)

ARICA, 21.—Han llegado a este puerto el señor Sady Zañartu y su señora esposa quienes ofrecerán el Domingo una velada de arte en el Teatro local, sobre la época colonial.

Inés Berutti irá a Arica

(De nuestro corresponsal, por Telégrafo,

ARICA, 21.—Se anuncia la llegada de la Compañía de Operetas de Inés Berutti, la que hará una temporada en ésta.

Regresa don Patricio Reyes

(De nuestro corresponsal, por Telégrafo)

ARICA, 21.—En el vapor "Palena" regresa el jefe segundo de la Inspección del Registro Civil, don Patricio Reyes, después de haber visitado las oficinas de Tacna y Arica.

A dar cuenta sobre la conferencia sanitaria

(De nuestro corresponsal, por Telégrafo)

ARICA, 21.—En el vapor "Ebro" va a Santiago el jefe de la Estación Sanitaria, doctor Tomás Araya, quien dará cuenta al Gobierno del resultado de la Conferencia Sanitaria de Panamá.

Don Oscar Díaz sufre un acto bochornoso

(De nuestro corresponsal, por Telégrafo)

ARICA, 21.—En el vapor "Ebro", va a Santiago don Oscar Díaz [illegible], quien desempeñaba un alto cargo en una Compañía Minera de Bolivia.

Dicho caballero fué víctima de un acto bochornoso, durante el trayecto de La Paz a Arica, provocado por tres oficiales bolivianos que viajaban desde Viacha en estado de ebriedad profiriendo denuestos contra Chile.

TARAPACA

COMO DESPIDIO PISAGUA A SU GOBERNADOR

MANIFESTACIONES EN HONOR DEL SEÑOR ARMANDO SILVA

(De nuestro Corresponsal, por Telégrafo)

IQUIQUE, 21. — Con motivo del retiro del Gobernador de Pisagua, señor Armando Silva, que según se asegura se le nombrará Intendente de O'Higgins, ha sido objeto de grandes manifestaciones de simpatía por parte de los industriales, comerciantes y la sociedad de Pisagua, quienes le ofrecieron un banquete de proporciones nunca vistas, al mismo tiempo que un paseo al que concurrieron innumerables familias.

El pueblo entero, con banderas y la banda de músicos, lo acompañó a la estación y en aquel lugar uno de los circunstantes habló en forma elocuente, ponderando la obra de conciliación social y de progreso en todo orden realizada por este funcionario.

Las poblaciones del tránsito también lo agasajaron, aclamándolo. En Catalina se le invitó a un banquete de despedida. En este puerto se le preparan diversos festejos.

ATACAMA

El Comandante Camino, Intendente interino

(De nuestro corresponsal, por Telégrafo)

COPIAPO, 21. — El Comandante del Regimiento O'Higgins, don Estéban Camino se hizo cargo de la Intendencia por orden del Gobierno mientras el titular permanece en Santiago.

Dicho Comandante ha sido muy felicitado por [illegible] muestra de confianza de que ha sido objeto de parte del Gobierno, sobre todo después de los cargos hechos por la Coalición los que le fueron despachados totalmente por el Coronel Espíndola, encargado del sumario quien no sólo lo absolvió sino que declaró que el mayor Camino gozaba de amplias simpatías en la ciudad, por su pundonorosa actuación.

Un comerciante se fué a Italia

(De nuestro corresponsal, por Telégrafo)

COPIAPO, 21. -Ha partido para Italia el comerciante de ésta, don Luis Maldini, acompañado de su esposa e hijos.

COQUIMBO

Aniversario del Cuerpo de Bomberos

OVALLE, 21—Ayer cumplió treinta años de existencia el Cuerpo de Bomberos de esta localidad, cuyo Comandante General es el señor Reinaldo Torres.

Con tal motivo se organizaron algunas fiestas en el Cuartel y un desfile nocturno por todas las compañías de bomberos.

Para el Domingo 23 se anuncia una fiesta literario-musical en el teatro de la localidad, la que promete resultar lucida.

ACONCAGUA

Trenta mil pesos en serpentinas

SAN FELIPE, 21.—Durante los días que se jugó a la chaya en ésta, se gastaron tan sólo en serpentinas la suma de treinta mil pesos. Las entradas del circo que actuó durante estas fiestas subió a nuevo mil pesos.

TALCA

El mal estado del puente sobre el Claro

TALCA, 21.—Sólo podrán traficar vehículos a media carga por el puente sobre el río Claro, según una orden de la Intendencia. Esta determinación se ha tomado en vista del mal estado en que se encuentra, y después de un estudio técnico que hicieron el señor ingeniero de la provincia, el director de Obras Municipales y el constructor de puentes.

ÑUBLE

El señor Intendente visita el Buen Pastor

CHILLAN, 21. — Ultimamente el señor Intendente de la provincia visitó el Monasterio del Buen Pastor, retirándose favorablemente impresionado por el órden y el aseo que pudo notar durante su breve estada. Acompaña el primer mandatario de la provincia el ingeniero, quien le explicó técnicamente la forma en que se construían las nuevas dependencias.

Las clases en la Escuela Normal, postergadas

CHILLAN, 20.—En vista de que aún no se termina la construcción del alcantarillado, se ha acordado postergar la iniciación de las clases en la Escuela Normal de esta ciudad.

ARAUCO

se quema un galpón de la casa de máquinas

(De nuestro Corresponsal, por Telégrafo)

LEBU, 21. — Anoche se produjo un incendio en la casa de máquinas del ferrocarril de Lebu a Los Sauces, las que quedan situadas frente a la estación de Lebu.

El incendio se produjo a consecuencias de haberse inflamado una de las chimeneas de una de las fraguas de la maestranza.

La oportuna intervención de los empleados del ferrocarril, de los bomberos y el personal de policía, que fué a cargo del prefecto, hizo que el fuego no adquiriese mayores proporciones, alcanzándose a quemar solamente uno de los galpones. No hubieron desgracias personales.

VALDIVIA

Manifestación de despedida

(De nuestro corresponsal, por Telégrafo)

LA UNION, 21.—Con motivo de ausentarse a fijar su residencia en Santiago las familias Crob-Stolzembach y Salinas Dunalde, la sociedad les ofrecerá el 29 del presente un gran baile, como manifestación de simpatía.

Nuevo Centro Cultural

VALDIVIA, 21. — Los empleados ferroviarios de la localidad que son alumnos de las Escuelas Internacionales por correspondencia, han fundado un centro cultural, nombrando el Directorio respectivo.

Porque intenta fugarse, lo hirieron de muerte

(De nuestro corresponsal, por Telégrafo)

LA UNION, 21.—Ha fallecido en el Hospital el reo Ramón [illegible]vando, procesado por hurto, quien fué herido en circunstancias que se encontraba en el campo tomando ramas para barrer el patio de la Cárcel, porque intentó fugarse. Como el gendarme que los custodiaba fuera impotente para tomarlo por no tener ninguna arma, fué ayudado de dos gendarmes armados quienes se vieron obligados a disparar, cayendo herido de tres balazos en el cuerpo.

Un caso de viruela en Pichirropulli

(De nuestro corresponsal, por Telégrafo)

LA UNION, 21.—Se ha constatado un caso de viruela en Pichirropulli. La Gobernación no tiene virus para combatir el mal.

HERNAN VIJIL
VALPARAISO
Agente General de Aduanas
SERRANO 169

Pro-carros amb

(De nuestro correspon légrafo)

LA UNION, 21. — funciones de benefi ambulancia de la polic vicio en proyecto que del botiquín y enfer personal y el público tuítos, ya instalados.

Dichos servicio gran adelanto local, rán a la policía de de las demás de la

Esta iniciativa se Prefecto Marco Can por el Municipio y tes.

LLANQUIH

Transporte de tre Puerto Montt y

PUERTO MONTT, presente mes se inicia do transporte de a Valparaíso.

Al efecto se despa rro de 20 tonelad trenes de pasajeros, en la misma forma Jueves de la semana.

MAGALLAN

Llega un nuevo nal

PUNTA ARENAS, mente ha llegado "Apolo", adquirido la Sociedad An Comercial "Menénd que deberá hacer los puertos de Va huano, Corral y

EL MAS ALTO EXPONENTE

DE LA INDUSTRIA NACIONAL

son los Sombreros de Paño Rosenblitt

que usted debe adquirir aprovechando las excepcionales

Ofertas Réclame:

SOMBREROS CALAÑESES peludos, en negro y colores, varios modelos, cada uno al ínfimo precio de . . . . $ 11.50
CALAÑESES en negro y colores, ala con ribete claro u oscuro, modelo de gran moda, cada uno a 15.80
CALAÑESES DE FIELTRO castor, en negro y colores, modelos nuevos, cada uno a 28.90
SOMBREROS DE FELPA, diversos colores, cada uno . . 33.80

COMPRE SIEMPRE SUS SOMBREROS EN LA

Fábrica Nacional de Gorras y Sombreros

DELICIAS 2636, Frente a Libertad

Unicas Sucursales Sombrererías ROSENBLITT

PUENTE 616
CASI ESQUINA SANTO DOMINGO
SAN DIEGO 1140
PASADO AVENIDA MATTA

DELICIAS 2818
ENTRE BASCUÑAN Y SAN ALFONSO
SAN DIEGO 2007
AL LLEGAR A FRANKLIN

NAHUM ROSENBLITT.

EL CONSEJO DE GABINETE

SE OCUPO AYER DE LA HUELGA DE LOS MOVILIZADORES DE VALPARAISO

A las 3 1|2 de la tarde de ayer, bajo la presidencia del Presidente de la República, se celebró un Consejo de Gabinete.

El Ministro de Hacienda, señor Fernández, dió lectura a las conclusiones del informe presentado al Gobierno por los señores Moisés Poblete Troncoso y Gustavo Lira, sobre las medidas que deben adoptarse para solucionar la huelga de movilización del puerto de Valparaíso.

Sobre este particular, después de estudiar la cuestión bajo sus diversos aspectos, se acordó que el Ministro de Hacienda arbitrara las resoluciones que tiendan a solucionar el conflicto, y que se indican en el mencionado informe.

El señor Fernández quedó de estudiar detenidamente esta cuestión, para resolver en la mañana de hoy.

Igualmente, el Ministro de Hacienda dió a conocer las instrucciones que ha dado al inspector de Bancos y a la Dirección General de Contabilidad, para que la Comisión pueda tener el éxito que espera el Gobierno para evitar las fluctuaciones del cambio internacional.

EL CRUCERO "ITALIA"

LLEGARA A VALPARAISO EL 27 DE MAYO PROXIMO

En la tarde de ayer se reunieron en la Legación de Italia, bajo la presidencia del Ministro, Comendador Castoldi, los Presidentes de todas las instituciones italianas de la capital, con el objeto de cambiar ideas acerca del recibimiento que hará al crucero "Italia", que viene en misión especial comercial y que trae a su bordo una exposición de productos y manufacturas italianas.

El barco de la marina de guerra italiana, deberá llegar a Punta Arenas el 12 de Mayo próximo; a Talcahuano, el 23 de ese mismo mes y a Valparaíso, el 27.

CUARTO CONGRESO DEL NIÑO

SE CELEBRARA EN SANTIAGO, LOS DIAS 12 A 19 DE OCTUBRE PROXIMO

De acuerdo con lo resuelto por el Tercer Congreso Americano del Niño, de Río de Janeiro, el Gobierno de Chile ha fijado los días 12 y 19 de Octubre próximo para la celebración en Santiago del Cuarto Congreso Panamericano del Niño, designando al mismo tiempo la Comisión que habrá de organizarlo.

Preside esta Comisión el señor don Ismael Valdés Valdés y forman parte de ella, los señores Gregorio Amunátegui, Alejandro del Río, Salustio Barros Ortúzar, Carlos Estévez, Roberto Aguirre Luco, Angel Custodio Sanhueza, Eugenio Díaz Lira, Carlos Monckeberg, Javier Rodríguez Barros, Francisco Huneeus, Santiago Labarca, Jaime Larraín, Eugenio Cienfuegos, Arturo Fernández Pradel, Gabriel Amunátegui, Alfredo Commentz, Joaquín Errázuriz Vergara, Moisés Poblete Troncoso, Fernando Varas, Arturo Scroggie, señora Elisa Walker de de la Taille, señorita Cora Mayers y Benjamín Gómez Herrera.

Valor de la propiedad agrícola

Don Manuel Vial Echenique vendió a don Emilio Reyes Echaurren el fundo Las Casas de San Miguel de Calleuque, ubicado en Colchagua, en el precio de $ 615 mil, al contado.

Este negocio fué tramitado y finiquitado por la sección fundos de la oficina de D. Alejandro Green Cruzat.

Defunciones

Marzo, 21. — Ema Hernández 5; Roberto Rodríguez, 1; Guillermo Alarcón, 1; Clodomiro Vásquez, 3; Darío Montes, 2; Margarita Torrejón, 72; José Silva, 18; Sara Fuentes, 24; Marta Meneses, 21; Lindor Canales, 47; Segundo Salas, 38; Susana Peña, 39; Yolanda Seguel, 17; Dorotea Venegas, 65; Luis Achurra, 55; Amelia Bustos, 38; y 8 menores de un año.

REMATE DE TERRENOS SALITRALES

EL MINISTRO DE HACIENDA ESTUDIO AYER LOS ANTECEDENTES PARA LA CONFECCION DE LAS BASES DE LA SUBASTA

Durante el día de ayer, el Ministro de Hacienda señor Fernández, continuó estudiando con el Delegado Fiscal de Salitreras, señor Carlos Orrego, los antecedentes que servirán para confeccionar las bases destinadas al remate de los terrenos salitrales autorizado recientemente por una ley de la República.

El Ministro, teniendo a la vista el informe evacuado por los ingenieros señores Enrique Brieba y Leonardo Lira, por una parte, y el Delegado Fiscal, formará el cuadro que ha de servir para llegar a un término medio que permita establecer los mínimums para los remates y las bases exactas.

Aún no se ha fijado la fecha en que deberá llevarse a efecto el remate; pero se cree que en ningún caso éste se podrá efectuar antes del 15 de Agosto próximo.

El 107. aniversario de la Escuela Militar

ESTE PLANTEL MILITAR CONMEMORO AYER ESTA FECHA CON UNA VELADA LITERARIO — MUSICAL

Grupo general de los cadetes de la Escuela Militar

Ayer, a las 5 1|2 de la tarde, se llevó a efecto en el patio de la Escuela Militar, la fiesta que ésta prepara anualmente para celebrar la fecha de su fundación. Excusó su inasistencia el Ministro de la Guerra.

El mayor Grove, en su elocuente discurso, hizo ver la importancia del servicio militar obligatorio, para la regeneración de la raza. A continuación se pasó una película titulada: "Entrenamiento y deporte", con el fin de ilustrar a los asistentes acerca de cómo se llevan a efecto estos ejercicios en los Estados Unidos y Alemania. En seguida el profesor señor F[illegible] en su discurso de apertura de la Academia Literaria, hizo ver las pocas horas que los planteles de educación dedican a la enseñanza de nuestra lengua, siendo esto algo imprescindible para la vida. Declaró que en Europa se le da mayor número de horas a la enseñanza de la lengua.

Además hubo varios números de música a cargo de algunos oficiales de la Escuela.

BOVEDAS DEL DEPARTAMENTO DEL PERSONAL

SE HA HECHO VER LA NECESIDAD DE PROCEDER A CONSTRUIRLAS DE CEMENTO ARMADO, PUES LAS ACTUALES DE MADERA MANTIENEN EN CONSTANTE PELIGRO AL MAS VALIOSO ARCHIVO MILITAR

En diversas ocasiones hemos dado cuenta de las gestiones que se han hecho con el objeto de que se proceda a dotar de bóvedas de concreto armado al Archivo del Departamento del Personal del Ministerio de Guerra, pues las actualmente existentes, que son de maderas, mantienen en constante peligro a uno de los más valiosos archivos militares.

En efecto, en esas bóvedas se guardan desde los primeros años de la institución militar la hoja de servicios de cada uno de los jefes y oficiales del Ejército, tanto de los actualmente en servicio como de los ya desaparecidos. Pues bien, las bóvedas de madera que hoy existen, se hallan expuestas a desaparecer totalmente en un caso de incendio, perdiéndose en tal caso, con ellas, una documentación que sería imposible reconstituír.

Según se nos ha informado, se hacen diversas gestiones para obtener la construcción de las nuevas bóvedas, que pueden hacerse con una cantidad de dinero cercana a cinco mil pesos.

RETIRO DEL MAYOR, ERNESTO PEÑA. — Según informaciones que pudimos recoger ayer en el Ministerio de la Guerra, se ha concedido el retiro de las filas del Ejército al mayor, don Ernesto Peña.

El mayor Peña es un distinguido militar, que ha servido en nuestras instituciones armadas durante veinticinco años, logrando rodearse de un ambiente de estimación de todos sus compañeros de armas.

El mayor Peña se retira por motivos de salud.

Sus compañeros del Ejército, motivo de su alejamiento de las filas, le ofrecerán una manifestación en el Club Militar.

EL OBISPO DE DODONA.—En la tarde de ayer el Obispo de Dodona estuvo en el Ministerio de la Guerra a saludar al Ministro del ramo, General Brieba.

El ilustre prelado departió algunos momentos con el Ministro.

PRESENTACIONES. — A la Comandancia General de Armas, se presentaron ayer, los mayores Angel Espinoza, Ernesto Peña y Luis Jarpa; los capitanes Edmundo Moncada y Guillermo Besoaín y los tenientes Edgardo Andrade, Abel Calde y Ernesto Würth.

RADICACION DE PESCADORES. —Con el objeto de que proceda al estudio de la radicación de pescadores en la Isla Santa María se ha nombrado una comisión formada por el inspector de Bosques, Pesca y Caza, señor Maldonado, y por los ingenieros, señores Veloso y Riveros, de la misma repartición.

LLEGÓ
JABON DE REUTER
De venta en todas las boticas.
Fabricantes BARCLAY & Co
Beaverstreet 28 28
New York
Ajentes exclusivos para Chile
DAUBE y Cia.

JEFE DE LA DIVISION DE CABALLERIA

AYER QUEDO EXTENDIDO EL NOMBRAMIENTO DEL GENERAL RAMIREZ ORTIZ, PARA ESTE ALTO COMANDO

El público se encuentra en antecedentes acerca de la creación de la División de Caballería, establecida por las disposiciones supremas que dieron nueva organización a la institución militar.

En ocasiones anteriores hemos informado que ninguno de los generales del arma de caballería había querido hacerse cargo de esta división por impedírselo sus condiciones de salud, y al efecto adelantábamos que el Gobierno designaría para dicho puesto al general de infantería, don Vicente Ramírez Ortíz.

Según se nos ha informa ayer el nombramiento del General Ramírez Ortíz se encuentra ya extendido.

A este respecto se ha hecho en los círculos militares los más diversos comentarios, pues es muy raro el caso de que haya sido necesario designar a un General de Infantería para dirigir una División de caballería, habiendo en el servicio del Ejército algunos Generales del arma que se trataba de proveer.

A LOS OBREROS

DE CONSTRUCCIONES DE SANTIAGO

En atención al procedimiento de los obreros de producir huelgas parciales sin sujetarse a nuestras leyes que rigen las relaciones entre el capital y el trabajo, los Arquitectos directores de obras y contratistas de ellas, abajo firmantes, declaran que se verán obligados a suspender el trabajo en todas las obras de su dependencia si el Lunes próximo 24 de Marzo los obreros no concurren a las obras boycoteadas: Teatro O'Higgins y otras

La suspensión del trabajo quedará sin efecto inmediatamente que los obreros den a sus peticiones el curso que la ley determina.

Alberto Alamos
José Alcalde
Bade & Cía.
A. Cruz Montt
Casanovas & Romár
Compañía General de Construcciones
F. de la Cruz

Marcel Duhart
Dyckeroff & Widmann
Emilio Errázuriz
Escobar Dooner & Cía.
Forteza Marchini & Cía
Franke Jullian & Cía.
Jorge Huneeus L.
Patricio Irarrázaval

A. Knudsen Larraín
A. Jenschel
R. Larraín Bravo, en representación de la Caja Hipotecaria, Caja de Ahorro y personalmente.
Gustavo Monckeberg
Félix M[illegible]gez
Bernardo Morales

Machicao & Bianchi
Pardo Hnos.
Smith Solar & Smith Miller
Carlos Sotomayor
[illegible]á & Vial
[illegible]neiller & Leighton
F. Va[illegible] Barros
Veglia Galliano & Cía.

Los grandes raids mecánicos entre Santiago y Buenos Air

En nuestra edición del Martes último informamos ampliamente a nuestros lectores sobre la llegada a Buenos Aires del automovilista chileno, señor Carlos Escobedo, quien, conduciendo un "Dodge", cumplió la primera etapa del raid Santiago-Buenas Aires-Santiago, que intenta realizar.

Por la combinación transandina de ayer llegó a esta capital el señor Rogelio Lambert superintendente de la West India en San Antonio, que acompañó al señor Escobedo hasta la capital argentina, de donde hubo de regresar rápidamente a nuestro país ante un llamado cablegráfico de la firma comercial en que actúa.

El señor Lambert tuvo la amabilidad de hacernos una visita, acompañado del presidente de la Asociación de Automovilistas de Santiago, señor Jorge Besa Díaz, quien tuvo a bien suministrarnos interesantes pormenores sobre las peripecias del viaje y de los innumerables sacrificios que tuvieron que soportar en el recorrido cordillerano y en la pampa argentina.

La hazaña realizada por el señor Escobedo y acompañantes, es de tal magnitud, que con gusto trascribimos a nuestros lectores la animada conversación que sostuvimos con el señor Lambert, uno de los principales actores del gran acto deportivo realizado y que añade un nuevo timbre de orgullo para nuestro país.

LOS SEÑORES JORGE BESA D. Y R. LAMBERT, DURANTE LA VISITA QUE HICIERON AYER A NUESTRO DIARIO

EMOCIONANTE RELATO QUE NOS HACE EL SEÑOR ROGELIO LAMBERT SOBRE LA ODISEA DE LA PRIMERA ETAPA DEL RAID AUTOMOVILISTICO SANTIAGO-BUENOS AIRES-SANTIAGO

Vuestro corresponsal especial en Buenos Aires—comenzó diciéndonos el señor Lambert—ha detallado con toda exactitud nuestra ruta y la entrevista que sostuvo con nosotros en su oficina del diario "La Prensa". Sin embargo, hay muchos detalles de nuestro accidentado viaje que conviene sean conocidos, por lo menos para que sirva de punto de partida para los aficionados chilenos al arte mecánico, mucho de los cuales piensan lanzarse luego en demanda de la capital argentina, siguiendo nuestra iniciativa.

Hasta nuestra llegada a Caracoles, última estación del lado chileno, no hubo nada de anormal; pero al alcanzar el túnel de La Cumbre comenzó la odisea. Primero las filtraciones de las paredes hacían el ambiente insoportable, agregándose todavía la obscuridad y el frío. Cuando faltaba medio kilómetro para abandonar el túnel tropezamos con algunos trabajadores argentinos que con grandes linternas, colocadas al centro, hacían sus faenas. Allí, soportando el ambiente fétido del interior, hubimos de estar dos horas esperando se nos permitiera el paso. Ya en Las Cuevas, perdimos también cerca de dos horas, mientras las autoridades argentinas nos autorizaban para entrar en su territorio. Pagados los derechos correspondientes seguimos hacia Puente del Inca, por la línea del ferrocarril; pero a poco andar hubimos de dejar la vía para dar paso a la combinación y el pullman, y entonces nuestro auto tuvo que resistir los peñascos y el accidentado camino, expuesto a una volcadura en cualquier momento.

ENTRE PUENTE DEL INCA Y USPALLATA

En este trayecto pasamos uno de los momentos más angustiosos. Antes de la Estación de Río Blanco existe el puente de Punta de Vacas, en el cual se vencieron nuestros tablones y quedamos pendientes de la cremallera, accidente que hizo una avería al depósito de bencina. En medio de un calor terrible hubimos de levantar el auto con gatas, perdiendo en esta labor cerca de una hora. Ya en Zanjón Amarillo, tuvimos un alivio, donde fuimos atendidos con todo esmero por varios caballeros.

Antes de llegar a Uspallata sobrellevamos la odisea más terrible. Allí existe un puente peligrosísimo, de 50 metros de largo y del mismo ancho del Dodge. Eran las 9 de la noche y soplaba un viento huracanado. Nada nos arredró, sin embargo, y nuestra divisa de avanzar siempre nos dió aliento. Comprenderán ustedes cómo sería la situación, que para avanzar necesitamos pasar los tablones, que colocábamos sobre los durmientes, por encima del auto, ya que en los costados sólo se veía el abismo de 60 metros de profundidad. Para mayor estabilidad desinflamos algo los "Firestone", porque cualquiera desviación nos habría arrastrado al fondo.

Por fin dominamos el colosal escollo y llegamos a las 9.15 de la noche a la estación de Uspallata, en donde las autoridades nos recibieron con un poco de frialdad o indiferencia. Ante tal recibimiento nos resolvimos continuar el viaje nocturno hacia Mendoza, ya que se nos indicó que habrían sólo 90 kilómetros de distancia hasta esa ciudad, a pesar que el estanque que llevábamos sólo tenía 30 litros de "Wico", debido a la filtración producida a raíz del accidente en el Puente Punta de Vacas.

HACIA MENDOZA

Habíamos avanzado hasta las 12 de la noche, cuando nos encontramos con tres caminos, sin saber por cual seguir. Hicimos fuego por si alguien acudía a nuestro llamado, pero en vano, resolvimos al fin dormirnos sobre lonas en espera de la luz del día. Debido a la persistente filtración del estanque, a las 6 de la mañana ya no había gota de "Wico". Recurrimos entonces a un litro de repuesto que llevábamos en el auto y en estas condiciones avanzamos unos 20 kilómetros. Ya a esta altura no hubo medio de poder seguir; entonces Escobedo, acompañado del mecánico Meneses, se resolvió seguir a pie, a pesar del calor y la sed, en busca de ayuda, mientras yo me quedaba abandonado cuidando el auto. El calor era tal, que me ví obligado a devorarme el agua del radiador. Pasaron varias horas de horrible angustia, pues Escobedo no volvía y yo me exponía a morir de hambre y de sed. Estábamos perdidos sin saber que sólo a 15 kilómetros estaba el balneario de Cacheuta, que no se divisaba por estar tapado entre los cerros.

Por fin, a las 2 de la tarde, volvió Escobedo, quien alcanzó a andar alrededor de cuarenta kilómetros en la desesperante situación en que nos encontrábamos. A esa altura tropezó providencialmente con el auto del señor Posca, que avisado de nuestro viaje había partido de Mendoza a nuestro encuentro. Nos repartimos la bencina que traía el señor Posca y así pudimos llegar a Mendoza, a las 8.30 de la noche.

Si no es por el feliz encuentro con este distinguido deportista mendocino, estoy cierto que otra suerte habría corrido nuestras vidas.

En Mendoza fuimos atendidos solícitamente por los "ocho hermanos Posca", como llaman a los ocho deportistas que hicieron el viaje en Dodge a Chile. En el Restaurant del Parque nos ofrecieron una manifestación muy cariñosa de la cual conservaremos imperecederos recuerdos.

EN PLENA PAMPA

Pasamos en Mendoza día y medio lo suficiente para reponernos de las fatigas del viaje, y a las 3 1|2 de la madrugada del Viernes 14 seguimos a Buenos Aires, entrando a los grandes arenales de La Paz y San Luis. Nos vimos obligados, de trecho en trecho, a tomar velocidad para vencer la pesadez del terreno y por eso los neumáticos se llenaron de espinas de algarrobo que abundan en la pampa.

En Villa Mercedes hubimos de permanecer dos horas para arreglar los neumáticos. A las 2 de la tarde partimos desde este sitio hacia Río Cuarto. El cielo estaba oscuro, precursor de mal tiempo, pero creíamos llegar luego a Río Cuarto, ya que se nos había indicado que sólo había una distancia de 40 kilómetros, cuando en realidad era de 120. En el camino habían huellas de 13 pulgadas de profundidad, lo que obligaba al eje del "Dodge" a tocar las entrehuellas. A los pocos kilómetros se desencadenó una tempestad formidable, con truenos y relámpagos, en medio de una lluvia torrencial que azotaba con estrépito en nuestros cuerpos y en la cara. En Chile nunca hemos visto algo parecido.

Seguimos nuestra ruta con las huellas llenas de agua, mojados hasta los huesos con un frío terrible. Entonces tuve yo que bajarme del auto para examinar los pantanos, buscando las partes menos hondas para avanzar, mientras Escobedo cuidaba el magneto para que no se mojara. Hubo partes en que el fango pasaba de mi cintura.

En fin, después de soportar el intenso frío llegamos a la casa del guarda-vías, el cual nos dió hospitalidad al lado de su familia; ofreciéndonos al instante el clásico mate que pasaba de mano de mano (éramos cinco personas). Eran las 7 de la noche y ... el suelo de la ca... pero era tal el ... que el sueño nos ...

El Domingo 16, a las ... ñana, fuimos desper... "mate" y seguimos ... Carlota. Con los pan... agua y con mucha ... gamos a Carlota a las ... che. Allí pasamos la ... mos a las 5 de la ma... 17 directamente a Sar... camino de la Carret... en "Venado Tuerto" y ... 2 de la tarde para lle... Sarmiento a las 9 de la ... canzando a veces una ... 80 kilómetros. La noche ... dormimos en Sarmiento ... tes 18, a las 9 de la ... nuamos a Buenos Aires ...

Lo demás ya todo lo ... ciado ustedes oportuna... me resta dejar una vez ... cia de nuestros agrade... los socios del Automóvil ... gentino y al señor Luis ... rez, uno de los jefes de ... de "La Prensa", que nos ... atenciones.

Yo solo permanecí 15 ... capital argentina, porque ... do urgente de Chile me ... mar la primera combina...

He regresado feliz, porque ... hecho un viaje de esfuerzo ... toy cierto Escobedo, dado ... corazón y empuje, dará ... forma que honrará a ... lenos. Regresará el ... mañana Sábado, en la ... según me dijo antes de ... Buenos Aires. Yo iré ... para acompañarlo hasta ... tal.

—¿. . . . . . .?

—Sí, durante el trayecto ... cordillera, oímos algunos ... rios sobre el viaje de ... movilistas argentinos, ... virtió que por qué no ... los obstáculos en la forma ... lo habían hecho, o sea ... partes difíciles se apro... paso del ferrocarril. ... hemos dado crédito a ... ciones, por cuanto ... carácter y en las ... tivas del pueblo argentino.

Por nuestra parte ... constancia que hemos ... das las dificultades ... porque nuestra divisa ... un viaje de esfuerzo, ... nos ante los obstáculos ... nero que quisieron ...

AYER LLEGARON A ESTA CAPITAL SEIS MOTOCICLISTAS ARGENTINOS QUE PARTIERON DE BUENOS AIRES EL 3 DE MARZO

AYER LLEGAN EN SIDE CAR 6 MOTOCICLISTAS ARGENTINOS

INTENTAN EL RAID BUENOS AIRES — SANTIAGO — VALPARAISO— BUENOS AIRES

A medio día de ayer llegaron a esta capital, un grupo de motociclistas argentinos que realizan una gran prueba de esfuerzo, pues intentan el raid Buenos Aires-Santiago-Valparaíso-Buenos Aires.

Inmediatamente vinieron a visitar nuestro diario, a traernos el saludo de los motociclistas argentinos, atención que agradecimos debidamente.

Componen la delegación los señores Pedro Perelló y Josás Más, Ceferino Bello y Juan Carrau, del Moto Club Argentino, y Manuel Cáceres, del Moto Club de Mendoza.

EL RAID

Iniciaron el raid el día 3 de Marzo, desde la Plaza del Congreso de Buenos Aires, siguiendo el siguiente itinerario: Buenos Aires, Pergamino, Venado Tuerto, Río Cuarto, Villa Mercedes, San Luis, La Paz, Mendoza, Uspallada, Río Blanco, Los Andes, Santiago.

De Los Andes partieron a las 8 de la mañana de ayer.

Los turistas permanecerán en Santiago algunos días, para luego seguir a Valparaíso y regresar en seguida a Buenos Aires.

Los vehículos usados en la excursión, son motos con side-car.

LA BAJA DEL CAMBIO

LA DIRECCION DE CONTABILIDAD, EN VIRTUD DE LAS DISPOSICIONES DEL GOBIERNO, DESIGNA DOS INSPECTORES PARA QUE COOPEREN A LA LABOR DEL INSPECTOR DE BANCOS

El público está impuesto ampliamente de los propósitos del Ministerio de Hacienda para investigar las causas que han motivado el descenso del cambio internacional, a fin de arbitrar las medidas conducentes para obtener su restablecimiento, evitando de esta manera los graves daños que causa al país este estado de cosas.

Persiguiendo este fin, el Gobierno expidió el Jueves último un decreto por el cual se establece que el Inspector de Bancos, don Guillermo Portales, asesorado de los funcionarios que sean necesarios se constituya en visita en las Bolsas de Comercio y en los Bancos Nacionales y Extranjeros de Santiago y Valparaíso, e informe acerca del movimiento de las operaciones de cambio efectuadas en el presente año.

Este mismo inspector deberá indicar, por el conducto correspondiente, las medidas conducentes para evitar las anormalidades que experimenta el mercado de letras en el exterior.

La Dirección de Contabilidad, que por razones de la Ley, es la repartición de quien depende más directamente el Inspector de Bancos, inmediatamente de recibir la trascripción del decreto gubernativo, y consultando los deseos y finalidades perseguidas por el Ministerio de Hacienda, dió las instrucciones pertinentes para poder llegar a un fin práctico en las investigaciones y objeto perseguido por la disposición del Gobierno.

Coadyuvará a la acción del señor Portales, que, como lo hemos dicho ha sido el funcionario designado por el Gobierno, el señor don Ricardo Vélez, ex-Inspector de Bancos, quien estudiará los libros de la Bolsa de Corredores de Comercio de Valparaíso, en compañía con un Inspector de Oficinas Fiscales.

La Dirección de Contabilidad ha designado a los Inspectores señores Rodolfo Salinas y Roberto Poblete, debiendo este último trasladarse a Valparaíso con el señor Ricardo Vélez.

LOS SERVICIOS DE LA RADIO CHILENA

Anoche se procuró ajustar un nuevo micrófono de gran sensibilidad a la Estación broadcasting de la Radio Chilena. Con este motivo la audición de prueba de ayer no se desarrolló con la regularidad de las anteriores.

Se advirtieron numerosos defectos que no pudieron subsanarse durante la audición; pero que fueron corregidos más tarde y que desaparecerán por completo merced a los trabajos que practicará hoy el ingeniero técnico Mr. Fernand Marting.

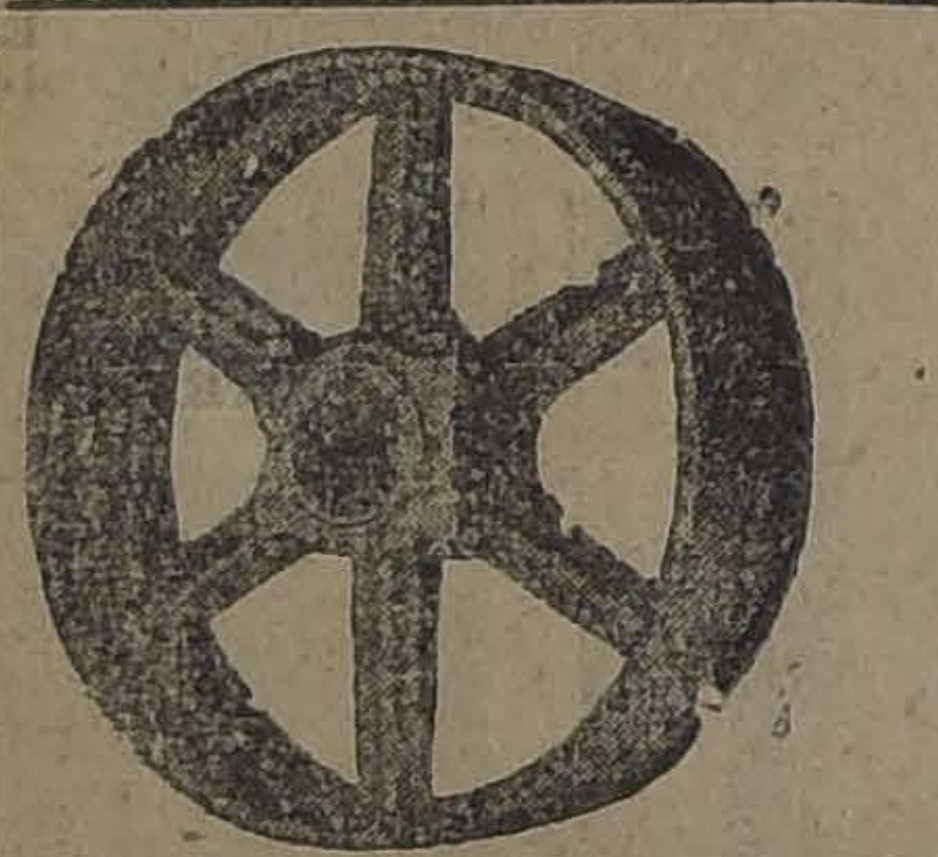

Son las mejores del mundo

Poleas de Acero
"AMERICAN"
EN VENTA EN
FUNDICION LIBERTAD
LIBERTAD 53 - 58

NUEVO CONSEJERO DE ESTADO

SE DESIGNA AL SEÑOR ARMANDO JARAMILLO

El Gobierno resolvió ayer, designar en reemplazo del señor Cornelio Saavedra, actual Ministro de lo Interior, como Consejero de Estado, al señor don Armando Jaramillo, senador electo por Talca.

LA EXPROPIACION DE TERRENOS DE LA JUNTA DE BENEFICENCIA

El Intendente de la provincia, señor Alberto Mackenna S., ha expedido un decreto nombrando una comisión compuesta de los señores Domingo Durán, Víctor Celis, Jorge Calvo Mackenna y Enrique Zañartu, para que gestione ante la H. Junta de Beneficencia, la entrega de los terrenos ubicados en la calle Pío IX, que deberán ser expropiados para el ensanche de la plazoleta en que se instalará el ascensor del Cerro San Cristóbal.

LOS RECLAMOS SOBRE AVALUOS

HABIA EN TRAMITACION EN LOS CINCO JUZGADOS CIVILES SANTIAGO, DOSCIENTOS TREINTA JUICIOS SOBRE ESTA MATERIA, Y AYER SE PRESENTARON CERCA DE DOSCIENTAS CINCUENTA NUEVAS DEMANDAS POR IGUAL MOTIVO

El rol de avalúos de propiedades raíces, formado hace poco por la Oficina Municipal de Tasaciones, ha dado origen como sabe el público, a diversos reclamos de que la prensa se ocupa día a día.

Con el objeto de que se regulen las tasaciones en un justo límite, numerosos propietarios han recurrido a la justicia ordinaria estableciendo las demandas del caso. Estos juicios han sido distribuídos en los cinco juzgados civiles del departamento, y hasta ayer había en tramitación los siguientes: Primer juzgado, 33 procesos; segundo, 50; tercero, 61; cuarto, 30 y quinto, 56.

Este número de juicios, sin embargo, ayer se ha incrementado considerablemente, pues en la mañana se presentaron a la secretaría de turno de la Corte de Apelaciones, cerca de doscientos cincuenta nuevas demandas para que, siguiendo las disposiciones procesales ... cia, se les designara el ... que deben tramitarse.

En el día de ayer las ... mandas fueron distribuídas ... cinco juzgados civiles ... cedimiento se adoptará ... los nuevos juicios que ... por el capítulo de ...

TAX METROS
"MASCART"
para "Ford", seguro en su funcionamiento y construcción.
Departamento de Automóviles y Tractores
GIBBS Y CIA.
CATEDRAL 1037

CULTO

Sábado 22 de Marzo. — Jubileo Circulante, último día en la Purísima. En la mañana misa cantada, en la tarde, rosario, letanías, salve, trisagio cantado, procesión y bendición con el Santísimo Sacramento.

El Jubileo Circulante corresponde los días 23, 24 y 25 en Lourdes.

Evangelio. — Jesús conduce a Pedro, Santiago y Juan a la cima del monte y ante ellos se transfigura brillando como el sol.

Santos — Saturnino

Catedral. — Por ser día Sábado dedicado a la Santísima Virgen, misa cantada a las 9.15, salve y letanías.

Basílica de la Merced. — Misa cantada, salve y bendición ... na Majestad.

En la misa de 10, novena ... Señora de la Merced ... terminó el 24 de los corrientes.

En las comunidades y ... las prácticas acostumbradas ... día y el rezo del oficio de ... ma Virgen.

En las Agustinas, ... Santísimo Sacramento, ... M., rosario, letanías y ... lemne.

Santos Patrones, de ... se conmemoran en este ... sé de Arimatea, ... rio y Celedonio, ...

SERVICIO METEOROLOGICO DE "LA NACION"

21 de MARZO DE 1924

OBSERVACIONES METEOROLOGICAS LOCALES

Presión atmosférica, mlm., a 0° y 45° lat.: 7 h., 717.0; 14 h., 717.2; 21 h., 717.2.

Humedad relativa o|o: 7 h., 96o|o; 14 h., 70o|o 21 h., 73o|o.

Tensión del vapor de agua, mlm.: 7 h., 9.2; 14 h., 11.3; 21 h., 7.2.

Temperatura del aire, 0° C.: 7 h., 12.9; 14 h., 17.3; 21 h., 11.2.

Dirección del viento y grado Beaufort: 7 h., S-1; 14 h., S-2; 21 h., S-1.

Velocidad, metros por minuto: 7 h., 100; 14 h., 250; 21 h., 100.

Nebulosidad (décimos) y densidad: 7 h., 9-1; 14 h., 8-1; 21 h., 9-1.

Tipo de nubes y dirección: 7 h., Cu Str; 14 h., Cu Str; 21 h., Cu Str.

Visibilidad y titilación (de 0 a 4): 7 h., 0.0.

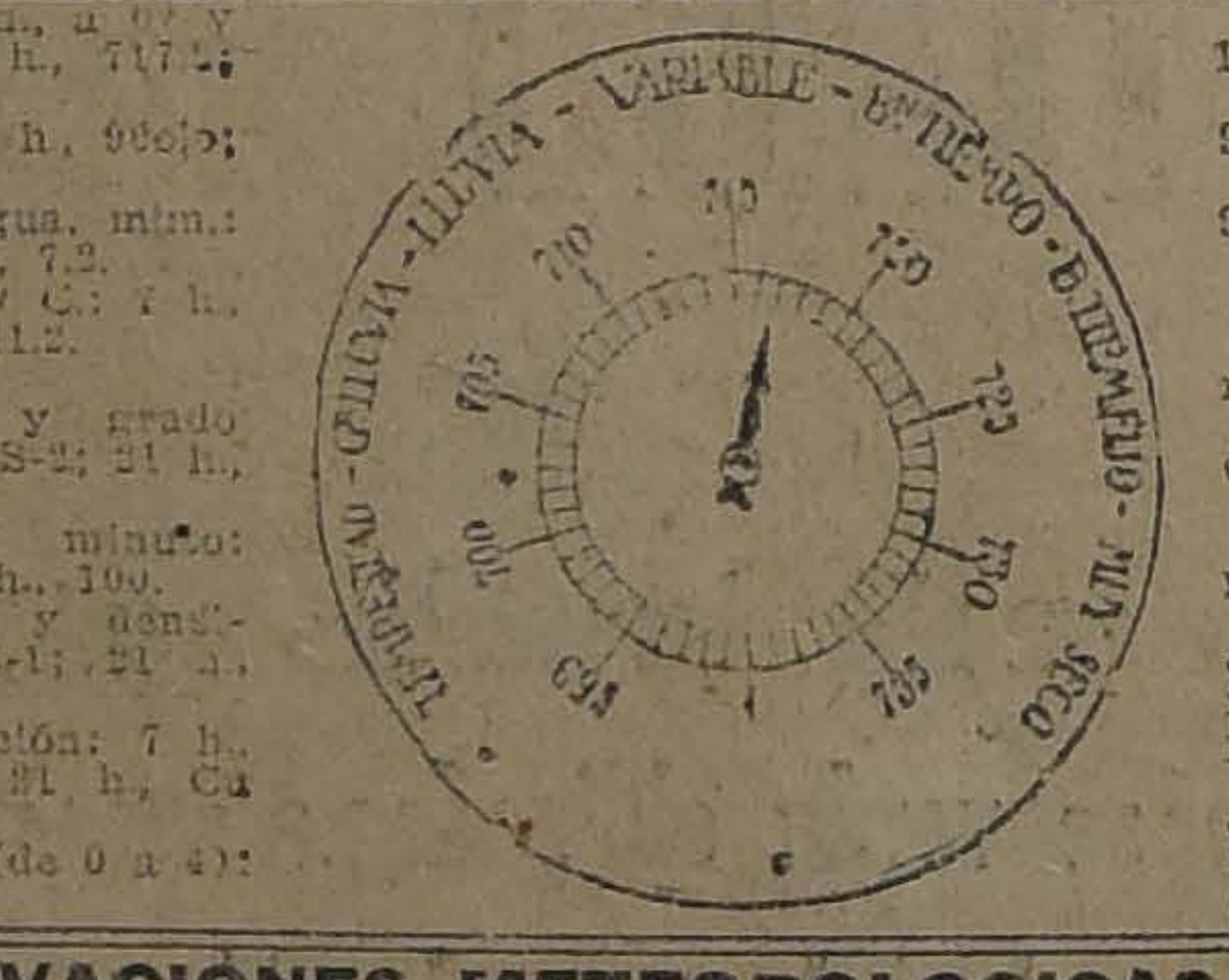

Temperatura del aire máxima: 18.1.

Temperatura del aire mínima: 9.1.

Oscilación térmica en 24 horas: 9.0.

Viento dominante: SUR.

Agua caída en 24 horas: 0.0 mm.

Agua caída hasta la fecha: 0.1 mm.

Agua caída hasta la misma fecha del año anterior: 0.8 mm.

Hidrometeoros Neblina débil y rocío.

Anotaciones general: Continúa el cambio de tiempo, temperatura fresca y frecuentes nublados del tipo Cumulus-Stratus.

Electrometeoros Intensas perturbaciones electro-magnética. Descargas Hertzianas frecuentes. Longitud de onda de 1,000 a 4,000 metros.

OBSERVACIONES METEOROLOGICAS GENERALES

CONTINUA EL PERIODO DE PERTURBACIONES ATMOSFERICAS GENERALES. —VIOLENTAS TEMPESTADES EN ISLA MOCHA, COSTA DE ARAUCO Y CAUTIN.—FUERTES LLUVIAS Y GRANIZO. —TEMPERATURA FRIA.—DEPRESION Y MAL TIEMPO EN LA ARGENTINA

PRESION ATMOSFERICA.— Las intensas perturbaciones electro-magnéticas y en el estado general de la atmósfera han continuado en el día de ayer.

En la Argentina se desplaza una importante depresión atmosférica, con centro de baja presión entre Buenos Aires y Bahía Blanca. El régimen ciclónico se extiende hasta Córdoba por el Norte y Puerto Madryn por el Sur, alcanzando por el Oeste hasta la región central de Chile.

En el Sur se ha establecido definitivamente el régimen anti-ciclónico con máximum barométrico de 766 milímetros (1021 milibarias) entre Isla Huafo y Cabo Raper.

VIENTOS.—En Coquimbo se desencadenó un fuerte ventarrón del Sur durante la tarde. Alcanzó a producir perjuicios de consideración.

En todo el resto del país hasta Chiloé, han predominado los vientos del Sur-oeste.

En la Argentina predomina el régimen ciclónico, en Buenos Aires, Corrientes, Córdoba, San Luis, Bahía Blanca y Río Negro.

TEMPERATURA.—La temperatura ha continuado su descenso en todo el Continente. El frío llegó a ser intenso en el Sur durante la noche.

En la región central, entre Santiago y Talca, las máximas escasamente llegaron a 18 grados. En las provincias del Sur han sido menores. La isoterma de 10 grados atraviesa el Continente a la altura de Bahía Blanca y Santiago.

En la Argentina y Uruguay, las máximas no han excedido de 21 grados.

Las mínimas no han descendido bajo cero.

NEBULOSIDAD.—La nebulosidad ha continuado bastante elevada. Amaneció con nublados en todo el sector comprendido entre Coquimbo, San Juan, Córdoba, Corrientes, Montevideo, Buenos Aires, Bahía Blanca, Río Negro, Puerto Madryn, Bariloche y Chiloé. En la región chilena predomina el tipo de nubes cumulus-estratus entre Santiago y Talca y en la Argentina, el Cumulus-Nimbus entre Las Lajas, Río Negro y Puerto Madrym.

Entre Chiloé y Cabo Raper hubo sol.

HIDROMETEOROS. —Se han desarrollado violentas tempestades en Isla Mocha, Costa de Arauco y Cautín, Las Lajas, Bariloche, Cipolleti, Río Negro y Bahía Blanca. Ha habido relámpagos y truenos, chubascos torrenciales de lluvia y fuertes granizadas.

En Loncoche, durante la tarde de ayer, llovía torrencialmente.

ANUNCIOS METEOROLOGICOS

Dentro de 24 horas se normalizará el estado atmosférico. — Continuará la temperatura fresca

CARACTERES GENERALES DEL TIEMPO

Las violentas perturbaciones atmosféricas desarrolladas durante el día de ayer, en diversas regiones de nuestro territorio, han venido a confirmar nuestros pronósticos anteriores.

En la actualidad se ha establecido un régimen anti-ciclónico en el Sur.

Esto traerá como consecuencia:

La normalización transitoria del estado atmosférico en las próximas 24 horas.

Temperatura fresca.

Las máximas no excederán de 25 grados.

Soplarán vientos del Sur.

Mañana Domingo 23, se elevará la temperatura y la presión descenderá. Habrá buen tiempo.

ANUNCIOS PARA LA ZONA NORTE

Gruesa marejada en toda la extensión del litoral.

Nublados frecuentes en Coquimbo.

Vientos dominantes del Sur.

Temperatura moderada.

ANUNCIOS PARA LA ZONA CENTRAL

Dentro de breve plazo se normalizará el estado atmosférico.

Mañana Domingo habrá buen tiempo.

La temperatura continuará fresca durante el día de hoy. Mañana se elevará.

Las máximas no excederán de 25 grados entre Santiago y Chillán.

Soplarán vientos del Sur.

Los nublados disminuirán o desaparecerán.

ANUNCIOS PARA LA ZONA SUR

Se normalizará transitoriamente el estado atmosférico.

La temperatura será fría.

Soplarán fuertes vientos del Sur.

Mañana Domingo se elevará la temperatura y habrá buen tiempo.

ANUNCIOS PARA LA COSTA

Soplarán fuertes ventarrones del Sur-oeste en toda la costa de la región Sur.

Se producirá gruesa marejada.

La nebulosidad disminuirá.

La temperatura será fresca.

NOTA: Estos anuncios se trasmiten por radio-telefonía a todo el país.

EDUCACION

UN CASO ESCOLAR EXTRAORDINAR

HAY ESCUELAS QUE NO FUNCIONAN PORQUE LOS NIÑOS DE LA LOCAL NO ESTAN VACUNADOS

EL REGLAMENTO DE VACUNACION Y REVACUNACION ANTIVARIOLICAS PARA LOS BLECIMIENTOS ESCOLARES

Las autoridades educacionales se han encontrado a principios del año escolar, ante un extraordinario problema alrededor del cual se han hecho variados comentarios.

Es el caso que el Reglamento de Vacunación y Revacunación antivariólicas para los establecimientos escolares establece que ningún estudiante de las enseñanzas puede inscribirse o permanecer inscrito en los establecimientos educacionales sin exhibir el certificado correspondiente. Las infracciones se castigan con fuertes multas.

Ahora bien, en las grandes ciudades, es fácil cumplir con la disposición indicada; pero en los pueblos pequeños o campos, la cuestión se convierte en un grave problema, sobre todo para los directores de escuelas.

¿En qué consisten las dificultades?

Un profesor que hace pocos días llegó del Sur, nos dijo ayer tarde a este respecto:

—Yo he tenido ocasión de conversar por allá con varios visitadores de escuelas, quienes me dieron los nombres de numerosas escuelas de campo o de pequeñas aldeas en donde no se ha hecho matrícula, y por consiguiente, no se puede iniciar las labores porque la totalidad de los niños no están vacunados y en cumplimiento del Reglamento no pueden ser inscritos como alumnos.

Desgraciadamente no recuerdo los números de las escuelas. Pero de una sí que puedo darles el dato: es la Escuela N.o 26 de Constitución, situada en Rastrojas. El visitador auxiliar de Maule ha consultado a la Dirección General sobre dicho caso.

EL REGLAMENTO

El texto del Reglamento de vacunación y revacunación anti-variólicas para los establecimientos escolares, es el siguiente:

"Artículo 1.o Ningún candidato a alumno, o alumno de cualquier establecimiento de instrucción pública o particular, primaria, secundaria o superior, general o especial, podrá inscribirse o permanecer inscrito, según el caso, en el mismo establecimiento, sin exhibir el certificado de vacunación o revacunación antivariólica, correspondiente.

El director del establecimiento anotará al margen de la inscripción el lugar y la fecha del certificado, y el nombre y apellido del funcionario competente, o de la persona autorizada, que lo hubiera expedido.

Si se hubiere hecho ... 8.o del artículo 57 del ... nitario, anotará el ... y fecha del certificado ... y el nombre de la ... hubiere expedido.

Art. 2.o Todo funcionario ... corresponda, comprobar ... dad y eficacia de las ... podrá exigir se le ... registros de matrícula ... efectuar cualesquiera ... cias conducentes al ... su cometido.

Art. 3.o Cualquiera ... este Reglamento, se ... multa de veinte a ... reincidencia con el doble ... to a la aplicación de ... estará a lo prevenido en ... 24 del Reglamento de ... y Revacunación Anti-...

CAJA DE RETIRO PARA LOS PROFESORES

LA CONFERENCIA DE HOY EN EL LOCAL DE LA SOCIEDAD NACIONAL DE PROFESORES

De acuerdo con lo que anunciamos en nuestra edición del Jueves pasado, hoy celebrará sesión extraordinaria la Sociedad Nacional de Profesores.

Después de la sesión, el Rector del Liceo de Iquique don Luis Silva, dará una interesante conferencia sobre el proyecto de Caja de Retiro para el personal de instrucción.

La disertación del señor Silva será ilustrada con especiales cuadros, croquis y gráficos.

Se nos pide comunicar a los profesores y demás interesados por oir la conferencia, que ella comenzará a las 6.30 P. M. en punto.

CONSEJO DE EDUCACION PRIMARIA

VERSION OFICIAL DE LA ULTIMA SESION

Bajo la presidencia del Ministro de Instrucción Pública, señor don Guillermo Labarca Hubertson y del vicepresidente, señor don Domingo Amunátegui Solar, ha celebrado esta corporación, en el curso de la presente semana, tres sesiones, con asistencia de los Consejeros señores don Manuel Guzmán Maturana, don Ernesto Palacios Varas, don Darío E. Salas Director General del servicio, don Domingo Tocornal Matte y del secretario don Guillermo González M.

Después de leídas y aprobadas las actas de las sesiones anteriores y tramitada la cuenta, el Consejo estudió algunas dificultades producidas en el servicio con motivo de la conducta funcionaria y privada de una directora y de dos profesores de escuelas fiscales, y comprobada la gravedad de esos cargos, y cumplido el trámite que establece la Ley de oir a los funcionarios inculpados acordó solicitar del Ministerio que se exhonere del servicio a esos empleados.

Informadas favorablemente por los visitadores respectivos, el Consejo autorizó la continuación del trámite de las siguientes permutas:

De doña Mercedes Cárcamo Ramírez, directora de la escuela N.o 24 de Valdivia con doña Albertina Jaramillo Guerra, directora de la Escuela N.o 50 del mismo departamento.

De doña Felicia Cristi Beltrand directora de la escuela N.o 131 de Santiago, con doña Guillermina Zorrilla Salcedo directora de la escuela N.o 207 del mismo departamento; y

De doña Eloisa González Rodríguez directora de la escuela N.o 105 de San Fernando con doña Perpetua Reboliedo Romero directora de la escuela N.o 56 del mismo departamento.

En uso de una atribución que le confiere la Ley, acordó el traslado de doña Cleophas Torres Ormeño, profesora de inglés con dos cátedras en la Escuela Normal de Limache a una cátedra de la misma asignatura en la Escuela Normal N.o 3 de Santiago.

Se puso en discusión el Reglamento para el nombramiento y los ascensos del personal; el Reglamento para optar el título de Normalista por aquellas personas que no han hecho estudios reglamentarios en las Escuelas Normales, y el Reglamento para los nombramientos y ascensos del personal de Escuelas Normales elaborado en conformidad a la Ley, y aceptadas las modificaciones formuladas por los señores consejeros quedaron totalmente despachados, y en condición de ser sometidos a la aprobación del Presidente de la República.

Finalmente estudió y despachó numerosos asuntos sobre creaciones y traslados de escuelas y arrendamientos de locales destinados al funcionamiento de las mismas.

LOS CURSOS PARTICULARES DEL INST SUPERIOR DE COMERCIO

COMUNICACION AL MINISTRO DE INSTRUCCION LABARCA

Los directores de colegios particulares de enseñanza comercial han enviado la siguiente nota al Ministro de Instrucción, don Guillermo Labarca:

"Santiago, 21 de Marzo de 1924. — Señor Ministro:

Los abajos suscritos, directores de establecimientos particulares de enseñanza comercial, de Santiago, nos damos el placer de dirigir a US. la presente nota con el objeto de manifestarle nuestra gratitud por la benévola acogida que se sirvió dar al denuncio que hicimos ante ese Ministerio con fecha 13 del presente, relativo a los cursos pagados de enseñanza particular que funcionaban en el Instituto Superior de Comercio:

Al hacer nuestro denuncio, no nos guió otro fin que el ... lida una irregularidad ... vu que bien compre... conocida rectitud de ... no había de permitir ... conocer.

Hemos visto confirmada ... realidad, y en un ... nuestras expectativas ... solicitamos del ... ocupa con ... trucción Pública.

Con sentimientos de ... ción, y respeto, quedamos ... de US. — Por el Instituto ... Le-Brun, **H. Pinochet** ... Instituto Técnico ... **ménez E.** — Por ... **Hayer.** — Por Instituto ... Santiago, **Cleto del** ... tituto Mercantil, Víctor ...

UNION DE PROFESORES DE CHILE. — Cítase para hoy Sábado 22 a las 2 y media P. M. en la Escuela Superior N.o 4 del Cerro a los miembros de la Sociedad Unión de Profesores de Chile para conocer el proyecto de Estatutos y resolver varios e interesantes problemas que tienen relación con el magisterio en general.

ASOCIACION GENERAL DE PROFESORES DE CHILE.— Conjunto Coral. — Hoy, a las cinco P. M., se reunirán los miembros que componen el conjunto coral. Se invita a esta reunión a los profesores que desean ... conjunto. La ... en Rosas 1023.

ASOCIACION GENERAL ... FESORES DE CHILE. — ... Hoy celebrará sesión ... ra darle solución a ... dentes bochornosos ... dijo en estos últimos ... ejemplo, el de la ... otros no menos graves ... el magisterio ... para evitar los ... que perjudican al ... sorado y la enseñanza ...

CURSOS NOCTURNOS ... CIALES Y CONTABILIDAD ... LO DE ESTUDIANTES ... CIO —Con esta fecha ... abierta la matrícula ... nocturnos de inglés ... comercial que ... años anteriores ... Instrucción ... La matrícula ... mente y en la ... p 11 P. M.

En calle de Maruri se repite el crimen de Talca

PERO EN ESTE CASO EL HECHO ES MAS TRAGICO, PUES LA VICTIMA FALLECE A CONSECUENCIAS DE LA SALVAJE MUTILACION

LOS CELOS INDUCEN A ANA NATIVIDAD COLIN A COMETER ESE ODIOSO CRIMEN EN LA PERSONA DE SU JOVEN AMIGO MANUEL GARRIDO ARAYA

La Sección de Seguridad ha descubierto con fecha de ayer la perpetración de un odioso crimen cometido en la persona del obrero don Manuel Garrido Araya, de 24 años de edad, fallecido ayer a la 1.40 de la tarde.

En la persona de este joven obrero se ha repetido exactamente el crimen ocurrido hace algún tiempo en la ciudad de Talca y que tanto llamó la atención en todo el país, pero con más graves consecuencias que aquél, pues en este último el caso ha sido fatal.

En la realización de este hecho salvaje han intervenido los celos de una mujer joven y nada mal parecida, que hacía vida marital con la víctima y la que temió ser abandonada por su amigo.

Sólo ayer tarde, cuando el joven Garrido dejó de existir, sus parientes cercanos se presentaron a la Sección de Seguridad a hacer el denuncio respectivo, iniciándose en el acto las investigaciones y con tanta fortuna que a las 9 de la noche ya se había aprehendido a la culpable y obtenida su confesión.

TRES AÑOS DE VIDA COMUN

Garrido vivía con Ana Natividad Celis, de la misma edad de él, más o menos desde hacía ya tres años. Ambos eran obreros y trabajaban en sus respectivos talleres.

La paz no era prenda segura en aquel hogar, al decir de los vecinos de la calle de Maruri N.o 570, donde la pareja tenía su domicilio.

Los celos eran la causa de las frecuentes disputas que interrumpían la armonía de ambos; pero una vez pasadas las horas de agitación la tranquilidad volvía y continuaban tan amigos como antes.

Pero para desgracia de los jóvenes amigos, las horas de tranquilidad eran menos que las de disgustos, que solían terminar en altercados graves que eran oídos por todo el vecindario.

UNA AMENAZA TRAGICA

Como a consecuencias de los disgustos, Garrido expusiera más de una vez a Ana la idea de separarse de ella para irse a vivir con su madre, domiciliada en la calle de Pablo Urzúa, ésta lo amenazó de que se vengaría cruelmente de él.

Esta amenaza era tan grave como increíble, que el muchacho jamás creyó que la llevaría a cabo; y, sin embargo, Ana la profería seriamente, y tanto que cuando se produjo aprovechó la circunstancia para ejecutarla.

Y esta amenaza causó la muerte de su amigo pocos días después de que la terrible mujer cumpliera sus salvajes designios.

EN VISPERAS DE LA SEPARACION

La situación de la pareja se hacía cada día más difícil, en vista de que los celos de Ana promovían continuamente frecuentes altercados.

En consecuencia, Garrido se propuso separarse de ella y acogerse al lado de su familia que no veían con buenos ojos la vida que ésta llevaba con su amiga.

Cuando éste expuso a su madre que se iba a vivir con ella, en el acto se aprobó la idea y se le preparó su habitación.

Manuel hizo trasladar sus muebles a casa de la calle de Pablo Urzúa N.o 820, dejando en la casa de la calle de Maruri únicamente los que pertenecían a Ana Natividad.

Y antes de serpararse de su amiga resolvió alojar por última vez en esa casa.

LA MUTILACION SALVAJE

Esa noche Garrido bebió en abundancia para no sentir la separación.

Y en ese estado de ebriedad se arrojó a su lecho quedándose profundamente dormido.

Ana pensó entonces que era llegada la hora de cumplir la amenaza que le había hecho, si algún día la abandonaba.

Levantó con mucho cuidado las ropas para que el infeliz muchacho no despertara y llevando en sus manos una afilada herramienta efectuó con toda sangre fría la salvaje mutilación.

Y después con todo descaro se arrojó también al lecho donde permanecía el desgraciado Garrido.

En las primeras horas de la mañana llegaba la madre de Garrido en busca de su hijo y le dejaba encargo que se fuera, pues ya tenía arreglada su habitación.

La pobre madre ignoraba por completo que Manuel estaba herido de gravedad y que la muerte merodeaba ya por su lado.

LA ENFEDMEDAD Y LA MUERTE

En la mañana, Garrido despertó y se fué a la fábrica a trabajar como de costumbre. Tal vez el efecto del alcohol no le permitió darse cuenta inmediata de la mutilación de que había sido víctima.

Solamente en la fábrica, al sentirse mal y con fiebre, vino a comprender que no podía trabajar.

Se vió entonces obligado a recogerse donde su madre, cayendo a la cama tan pronto como llegó a la casa.

Allí fué víctima de la fiebre, dejando de existir, como decimos al comenzar, ayer, a la 1.40 de la tarde, después de grandes sufrimientos.

Pero antes de morir expuso a su madre que la causante de su fin era Ana, la que había cometido con él un salvaje crimen, el mismo con que lo había amenazado si se separaba de ella.

Sólo entonces vino a darse cuenta la madre de lo que le había pasado a su hijo y resolvió dar aviso a la Sección de Seguridad.

OBSERVANDO EL CADAVER

Inmediatamente se trasladaron varios detectives a casa de la calle de Pablo Urzúa para observar el cadáver y establecer la veracidad del grave denuncio.

Allí pudieron comprobar que todo era efectivo. El cadáver presentaba la mutilación de que se hablaba.

En ese mismo momento empezaron las averiguaciones para dar con la culpable del hecho y comprobar su responsabilidad.

Toda la tarde de ayer después de conocerse el denuncio, varios detectives de la primera Inspectoría se ocuparon activamente en seguir las huellas dejadas por la culpable a fin de acusarla del salvajes delito, pues no había más prueba que la explicación dada por la madre de Garrido y que decía ser confesión de su hijo.

SE APREHENDE A ANA NATIVIDAD

Como a las 8 de la noche los detectives que seguían a Ana lograron dar con ella y llevarla a la Sección de Seguridad.

Aquí al ser interrogada contestó con evasivas, pero cuando se le dijo que era inútil que negara, pues antes de morir Garrido la había acusado del hecho, terminó por confesar todo y exponer que lo había hecho llevada por los celos, pues tenía la certidumbre que si se apartaba de ella lo haría con el objeto de vivir con otra.

Y entonces expuso con toda sangre fría la forma cómo había realizado el crimen y otros detalles que se guardan en la más absoluta reserva para no malograr ciertas diligencias que deben hacerse hoy.

La culpable del horrendo delito ingresó anoche mismo a la Casa Correccional y hoy tal vez será puesta a disposición del Juzgado del Crimen de turno.

Las investigaciones fueron dirigidas por el comisario señor Valenzuela y llevadas a cabo por el inspector señor Moreno y varios detectives.

CREMA DE ORO

Embellece el cutis. Quita las manchas, pecas, arrugas, espinillas, etc., de la piel.

Señores Arquitectos,
Constructores, Propietarios
y Hacendados

¡NO PIENSEN MAS!...
Sólo hay un material para

TECHO

que reune las cualidades y ventajas que ustedes necesitan para cubrir su construcción:

EL TECHO IDEAL ACANALADO

Revart
M de F R

El más económico por su duración. Absolutamente impermeable, inoxidable e incorruptible. Aislador del calor, del frío y de las tempestades eléctricas.

CUESTA Y PESA 1|3 MENOS QUE EL FIERRO
No necesita entablado ni tornillos.

SOLICITE CATALOGO ILUSTRADO
GREGORIO TRAVER E HIJO
FABRICANTES
Avenida Matta 375 — Casilla 1857 — Teléfono 223, Matadero

Agentes: Errázuriz, Simpson y Cía., Ltda.
HUERFANOS 1112

EN BUSCA DE LA MUERTE

MANUEL PILAR SE ARROJA A LAS RUEDAS DE UNA LOCOMOTORA ELECTRICA

La 3.a Comisaría dió cuenta ayer al Juzgado del Crimen de turno de la trágica muerte de un individuo llamado Manuel Pilar, de 33 años de edad y ocurrida en las siguientes circunstancias:

Cuando la locomotora eléctrica N.o 2804, gobernada por el maquinista, Enrique Sanhueza, hacía el recorrido entre las estaciones de Mapocho y Yungay, frente a la calle de Almirante Barroso, un individuo se arrojó a las ruedas, recibiendo una muerte horrorosa.

Debido a la rapidez con que el suicida obró no pudo el maquinista detener a tiempo la locomotora y solo alcanzó a hacerlo cuando éste ya había sido destrozado por las ruedas.

Tan pronto como ocurrió el grave accidente se dió aviso a la 3.a Comisaría la que inició las investigaciones del caso para establecer cómo se había producido.

Según las declaraciones de varias personas que presenciaron la muerte de Manuel Pilar, éste se arrojó a las ruedas de la locomotora frente a la calle indicada.

Las investigaciones lograron identificar el cadáver y encontrar otros detalles que fueron puestos en conocimiento del Juez del crimen de turno.

El cadáver fué remitido a la Morgue para que se le practique la autopsia médico legal.

El Juez, señor Cofré, ordenó la iniciación del sumario respectivo y citar a las personas que se encontraban presentes a la hora del trágico accidente.

ABANDONADO DE TODOS, VIVIA EN LAS ZARZAMORAS DEL RIO

Y ALLI MISMO ENCONTRO SU MUERTE, MALDICIENDO TALVEZ SU VIDA DE FRACASOS Y MISERIAS

La 7.a Comisaría dió aviso ayer a la tenencia de carabineros de Yungay que en el lecho del río Mapocho, un poco al poniente de la línea férrea, había un cadáver.

Inmediatamente los carabineros enviaron a una pareja con el objeto de comprobar el denuncio.

Los carabineros Bernardo Villanueva y Jesús Toro se trasladaron a ese lugar a fin de reconocer el cadáver e iniciar las investigaciones respectivas.

Efectivamente allí encontraron el cadáver y después de inspeccionarlo detenidamente pudieron comprobar que no presentaba ninguna herida ni contusión.

De las averiguaciones practicadas se pudo establecer que el occiso era un individuo que vivía en las zarzamoras del río y se ocupaba en recoger los desperdicios de los basurales.

Era un ser anónimo a quien nadie conocía ni sabía su nombre.

Continuamente lo veían recorrer el lecho del río en busca de los desperdicios que vendía y con cuyo producto procuraba alimentar su misera existencia de paria fracasado y harapiento.

No hablaba con nadie ni a nadie confiaba su nombre, de modo que los carabineros no pudieron averiguarlo.

Así como vivió en el lecho del río completamente desamparado, así murió lejos de todos quizá maldiciendo su vida y la de sus egoístas semejantes.

Los carabineros recogieron piadosamente los restos de ese ser anónimo y los remitieron a la Morgue.

En la tarde de ayer dieron cuenta al Juzgado del Crimen del hallazgo de este cadáver y de su remisión a la Morgue donde deberá practicársele la autopsia médico-legal.

Se estima que la muerte del desconocido ha sido natural.

DESCUBRIO AL ASESINO DE SU MARIDO

UN CRIMEN QUE PERMANECIA IGNORADO Y QUE SE DENUNCIA EN LA MAÑANA DE AYER

La policía de la Comuna de Quinta Nörmal dió cuenta ayer al Juzgado del Crimen de turno del siguiente denuncio hecho por la señora Clara Castillo, domiciliada en calle de Rosas N.o 4033.

Dice la señora Clara:

El día 8 del presente, como a las 9 de la noche, transitaba su marido, don Armando Tornadell por la calle de Santa Finomena, sin molestarle a nadie.

A esa misma hora se encontró con un individuo que andaba acompañado de varias mujeres y el que le disparó un balazo hiriéndolo gravemente.

Remitido al Hospital de San Juan de Dios, el herido dejó de existir a los pocos días.

La señora Castillo inició algunas investigaciones por su cuenta hasta lograr descubrir quién era el autor de la muerte de su marido cuyo nombre dió a la policía de Quinta Normal.

Los carabineros acantonados en esa Comuna se impusieron a tiempo del crimen y fueron ellos los que remitieron al herido al Hospital indicado.

Ante la gravedad de este denuncio, el Juez del crimen de turno ordenó a la Sección de Seguridad que inicie las investigaciones del caso y proceda a detener al culpable de la muerte denunciada.

Asimismo dispuso que se citara a la autora del denuncio y se practicaran otras diligencias que se mantienen en reserva.

SOLO QUEDAN 4 HORAS

HOY a las 12.45 P. M. terminan nuestras ofertas extraordinarias de PERFUMERIA, PAQUETERIA, CINTAS, PARIS, BONETERIA HOMBRE y BLANCO, en el 1.er piso.

De BONETERIA NIÑOS, SPORT, CONFECCION HOMBRES y VALIJERIA, en el 2.o piso.

De CORSES, en el 3.er piso.

De TAPICERIA, en el 4.o piso.

PRECIOS DE ATRAYENTE BARATURA

GATH & CHAVES

El informe médico sería desfavorable para Sangtz y Zulema

EL PROCESO DE LA CALLE EYZAGUIRRE VUELVE NUEVAMENTE A PONERSE DE ACTUALIDAD

SE ORDENA ENTREGAR AL SEÑOR LOPEZ LAS CANTIDADES DE DINERO RECOGIDAS POR LA SECCION DE SEGURIDAD

El proceso que se instruye en el 2.o Juzgado del Crimen contra Jorge Sangtz y Zulema Arenas Lavín, acusados de intento de homicidio en la persona de don Eleuterio López vuelve nuevamente a tener actualidad con las últimas medidas tomadas por el juez sumariante.

Este magistrado ha ordenado que se devuelvan al señor López las cantidades de que fué despojado por su esposa Zulema, cuando se hallaba gravemente enfermo e inconsciente de lo que pasaba a su alrededor.

Como se sabe, esas cantidades fueron recogidas por los detectives de la Sección de Seguridad que tuvieron a su cargo las pesquisas.

Ayer se hablaba en los círculos judiciales de que los médicos tenían ya listo el informe solicitado por el juez del crimen acerca de la enfermedad del señor López y de si era verdad que este caballero había sido envenenado.

Según se decía en esos círculos, el informe sería desfavorable para los reos, pues en él se dejaría establecido que el señor López había sido víctima del intento de envenenamiento en su persona.

Como se comprenderá, si el informe médico deja establecida esa tesis, la situación de Jorge Sangtz y de Zulema Arenas Lavín se haría insostenible, pues entonces quedaría comprobada la gravísima acusación que pesa sobre ellos.

Los reos cada vez que han sido interrogados al respecto, han negado enérgicamente que hayan tratado de envenenar al señor López y agregan que este caballero sólo recibía las medicinas que le recetaba el médico y jamás se le proporcionó otras que no tuvieran ese carácter.

En cuanto a la estafa, la señora Zulema confiesa que ella fué la que falsificó la firma de su marido por las causas que ya se conocen y que Jorge Sangtz no tiene participación alguna en este asunto, salvo la de guardarle el dinero que ella le entregó.

Pero, como decimos al comenzar, si el informe médico comprueba el intento de envenenamiento del señor López, la situación legal de los reos se complica considerablemente y ya no sería tan fácil su defensa, como se creía en un principio.

No hay mejor Regalo

PARA UN CONSECUENTE FUMADOR, QUE LOS CIGARRILLOS:

"CAIRO"

NO ES UN MISTERIO, QUE CIGARRILLOS DE TAN ALTA CALIDAD, A PESAR DE QUE SE VENDEN SOLO A 40 CENTAVOS.

VALEN MUCHO MAS

ESTAFO EN 2,000 PESOS A LA SOCIEDAD DE CARPINTEROS Y EBANISTAS

FUE A LA TESORERIA FISCAL A COBRAR LA SUBVENCION GUBERNATIVA Y SE APODERO DE ELLA

La Sección de Seguridad pondrá hoy a disposición del Juzgado del Crimen a Manuel Jesús Pérez Catalán, detenido ayer, a las 10 A. M., por el agente don Francisco Hidalgo.

Pérez está confeso de ser el autor de una estafa a don Domingo Fuentes, domiciliado en calle de Porvenir N.o 775, y que asciende a la suma de $ 2,000.

El señor Fuentes, víctima de esta estafa, es presidente de la Sociedad Carpinteros y Ebanistas y en calidad de tal mandó al detenido a la Tesorería Fiscal a cobrar la suma de $ 2,000 con que el Gobierno subvencionaba a la escuela que mantiene la sociedad.

Pérez fué a la Tesorería Fiscal y cobró la suma indicada; pero en lugar de entregarla al presidente de la Sociedad la gastó en usos personales.

Este hecho ocurrió el 18 de Enero último y como el culpable no se presentara a dar cuenta del dinero, el presidente de la Sociedad estafada se presentó a la justicia denuncaindo el caso.

El Juez del crimen de turno ordenó a la Sección de Seguridad que iniciara las investigaciones del caso y aprehendiera al culpable.

En cumplimiento de esta orden, se dispuso que el agente Hidalgo hiciera esas investigaciones quien las cumplió con toda felicidad.

Aprehendió al hechor y quién al ser interrogado por los jefes de la Sección de Seguridad confesó que era efectivo que se había apropiado de esos $ 2,000 tan pronto como los cobró en la Tesorería Fiscal de Santiago.

Como decimos al comienzo, hoy será puesto a disposición del Juez del crimen de turno, confeso de su delito.

SONREIRA sin vergüenza quien use Kolynos para blanquear sus dientes.

Kolynos
CREMA DENTAL

Casa

OCASION PARA EXTRANJEROS

Véndese muy cómoda y bien construída casa de dos pisos situada en barrio residencial. En los bajos están las piezas de recibo, en los altos 5 dormitorios, hall, etc. Los bajos tienen muy buenos parquets y vitreaux elegantes.

PRECIO: $ 90,000

GONZALO CAMPO
Galería Alessandri 15

Fco. de la Maza
CASILLA 1145

El incidente de la Estación Alameda

QUEDA A SALVO LA HONORABILIDAD DEL OFICIAL SEÑOR VILLARROEL

En ediciones anteriores dimos cuenta de un incidente ocurrido en la Estación Alameda a la bajada del tren de Cartagena y en el que se vió mezclado el oficial de policía señor Villarroel, a quien se acusaba de haber disparado varios balazos y herido a dos personas.

El oficial inculpado fué detenido por los carabineros y puesto a disposición del juzgado del crimen de turno.

Pero la investigación hecha al respecto ha establecido que el señor Villarroel obró en defensa propia, siendo absuelto de toda responsabilidad.

PERFECCION
— Y —
BARATURA
CORSES HECHOS
— y de —
MEDIDA

San Antonio 56

LA FLOR DE UN DIA

¡SENSACIONAL!...

LA INCOGNITA SE HA DESCIFRADO...!

ES "LA PODEROSA" QUIEN OFRECE EL ESPLENDIDO OBSEQUIO DE BILLETERAS, CHAUCHERAS Y MALETINES AL PUBLICO...!

HERMOSO Y SIMPATICO RECUERDO CON MOTIVO DEL PRIMER GRAN SORTEO EXTRAORDINARIO DEL BONO DE PROPIEDAD DE TREINTA PESOS, QUE SE EFECTUARA EL DIA 29 DEL PRESENTE MES

LA DISTRIBUCION DE CHAUCHERAS, BILLETERAS Y MALETINES SE INICIARA EL LUNES 24, A LAS 8 DE LA MAÑANA, EN LA OFICINA MATRIZ DE "LA PODEROSA", CALLE DE TEATINOS N.o 333

Por fin, después de un terrible asedio de tres días de consultas, podemos satisfacer la curiosidad pública..!

Por fin hemos sido autorizados para descifrar esta incógnita...! Podemos ya dar el nombre de la Casa Comercial que hará este atrayente obsequio de maletines, billeteras y chaucheras, que tanto interés ha logrado despertar entre nuestros lectores.

El público, en general, tendrá que excusarnos el que hayamos tenido que guardar la incógnita apesar de sus tentadoras insinuaciones, y apesar de que, desde hace dos días, el noventa por ciento estaba dando en el clavo:

—"LA PODEROSA", "LA PODEROSA" y "LA PODEROSA"... y dale con la misma cantinela...

En efecto, ya lo diremos de una vez:

Es "LA PODEROSA" quien ofrece este espléndido obsequio de billeteras, maletines y chaucheras al público...!!

Adivinamos más de una sonrisa irónica y enigmática en los labios de cientos de nuestras curiosas preguntonas de estos últimos días, sobre todo en aquellas que, desde los primeros instantes, tuvieron a flor de labios el nombre de "LA PODEROSA".

Estamos autorizados, pues, para declarar al público que "LA PODEROSA", con motivo de verificar el 29 del presente mes su Primer Sorteo Extraordinario del Bono de Propiedad de treinta pesos, ha resuelto, como un recuerdo de esta fecha, hacer este simpático obsequio a todas las personas que adquieran Bonos para este Sorteo.

Y desea "LA PODEROSA" grabar en la mente de su clientela, esta fecha del 29 DE MARZO DE 1924, porque importa, en efecto, un momento trascendental en la vida de esta progresista Institución. Iniciará en ella el nuevo período del resurgimiento de todas las actividades comerciales, para entrar de lleno en la era de su definitiva prosperidad.

Desde luego, podemos anticipar que en el próximo mes de Abril o, a más tardar en el mes de Mayo, se trasladará a un nuevo local, donde podrá ampliar sus actuales oficinas, que ya se hacen estrechas para el desenvolvimiento normal de sus negocios y la atención que debe al numeroso público que la frecuenta; y en donde, además, podrá también abrir otras secciones en proyecto, destinadas al ejercicio de nuevas actividades comerciales, cuya novedad e importancia llamarán justamente la atención del público.

La distribución de chaucheras, maletines y billeteras, se iniciará el próximo Lunes 24, a las 8 de la mañana, en la Oficina Matriz de esta Sociedad, Teatinos 333, en la siguiente forma:

Cada persona que adquiera un Bono entero para el Sorteo del 29 de Marzo, tendrá derecho: a un maletín, si es señora, y a una billetera, si es caballero; las chaucheras se obsequiarán a las personas que adquieran sextos.

Queda, pues, no sólo descifrada la incógnita que tanto entusiasmo y curiosidad despertara en el público; sino que se evidencia, una vez más, la forma atrayente y simpática como sabe "LA PODEROSA" estimular y agradecer la confianza que, sin reservas, le dispensan sus favorecedores.

Cuanto menos vale nuestra Moneda, más barato vendemos el Calzado

EL DEPOSITO DE CALZADO

A. B. C.

ALAMEDA DE LA DELICIAS, ESQUINA SAN ANTONIO

para dar cabida al surtido de Invierno, necesita reducir las existencias, y para ello ha puesto todos sus artículos en BARATURA.

——NO OLVIDE——

Artículos de ALTA CALIDAD, de MARCAS SELECCIONADAS, a precios muy convenientes, encuentra siempre en el

A. B. C. Alameda esq. San Antonio

CASA IBAÑEZ - PUENTE
ESQ. SANTO DOMINGO

El LUNES 24 DEL ACTUAL, abrirá sus puertas al público, con el surtido más extenso y seleccionado en artículos para señoras.

Rogamos a las señoras una visita a nuestra Casa, para que se impongan de las novedades con que iniciamos la temporada de Invier

Todos nuestros surtidos en sedas, lanas, astrakanes, peluches y géneros de fantasía han sido cuidadosamente seleccionados por nuestro c

prador permanente en Europa.

Consulte precios en la CASA IBAÑEZ antes de efectuar sus compras.

Puente esquina Santo Domingo

NOTA.—La apertura la iniciaremos con una gran partida de mercaderías dejadas en aduana por cuenta de fabricantes.

Murray y Suárez pelearán hoy en Concepción

Esta noche se verificará en el teatro Concepción de la metrópoli sureña el anunciado encuentro a 12 rounds entre el científico W. Murray y el campeón de la Zona Sur, Pablo Suárez.

La pelea ha logrado interesar vivamente a los aficionados por la calidad de los combatientes que en nuestros rings gozan de un elevado prestigio.

En efecto, Suárez se ha venido destacando con sus innumerables triunfos obtenidos tanto en el Sur, como en Santiago, y Valparaíso, donde derrotará a J. Cipry, y Manuel Bastías, vencedor, este último de José Duque Rodríguez.

Murray es considerado como el pugilista más científico que actualmente militan en nuestros cuadrados; sus últimos encuentros en Santiago con Bastías, con quien empatara, y con Carlos Arancibia, a quien venció en forma decisiva, demuestran el estado excelente en que se encuentra. El match será reñido e interesante y sin lugar a dudas hará época en los anales pugilísticos de Concepción.

Lamentamos que un encuentro tan novedoso no se haya realizado en Santiago, para poder aquilatar los méritos de Suárez ante un boxeador de tan grandes recursos como Murray.

VICTOR SOTO Y LUIS CORREA. —Hoy, a las 9 P. M., en el Gimnasio de este Centro, situado en el interior de los Andenes de la Estación Central, se llevará a efecto el encuentro entre el campeón de Chile de aficionados de todos los pesos, Víctor Soto y el de peso medio pesado de Sur América, Luis Correa.

BENITO VERGARA B. C.— Este popular gimnasio del barrio Estación anuncia para hoy, a las 9.30 P. M., un buen programa boxeril, a base del match a cinco rounds entre los pesos gallos Alfredo Mella, de El Policial, y Domingo Muñoz, del Benito Vergara.

El semi-fondo lo harán los pesos pluma Fernando Vergnasco versus Benjamín Muñoz.

Consta, además, el programa de cinco buenos preliminares con decisión.

MIRANDA B. C.—Un programa interesante servirá de base a la reunión que se efectuará hoy, a las 9 P. M., en el ring del Centro Benito Miranda, ubicado en Avenida Valdivieso 1015, correspondiéndoles actuar en el match de fondo a los aficionados Manuel Fredes, del B. Miranda, y Eleodoro Collante, del Benny Leonard, que harán un reñido encuentro a seis rounds.

CENTRO BOXERIL EL CONDOR. —Hoy, a las 9.30 P. M., se llevará a efecto en este Centro una velada boxeril en honor del presidente de la Federación Amateurs, señor Ismael Edwards Matte y directorio honorario de este Centro.

Sánchez no desea beneficiarse

Ayer ha estado esta imprenta el popular Manuel Sánchez.

No nos extrañó su visita, pues el ex-campeón acostubra venir hasta nuestra redacción muy amenudo, a charlar después de sus clases en el Centro de Armas y Deportes de "La Nación".

Ahora Sánchez, llegó hasta nuestra imprenta para hacer una enérgica aclaración con motivo de haberse tomado su nombre para explotar su prestigio en beneficio de una empresa particular.

Sánchez nos dice que quiere hacer pública su protesta por un benecio que se prepara en San Bernardo, pues él no ha autorizado a nadie para organizar fiestas en su beneficio y espera que el público de esa ciudad no coopere en favor de personas inescrupulosas.

Por nuestra parte, también hacemos ver la necesidad de poner atajo a la serie de veladas que se organizan en beneficio u honor de personas que no las autorizan.

ENRIQUE MADRID B. C.— Este Centro ha venido preparando con todo esmero esta velada boxeril, que se llevará a efecto hoy, a las 9.30 P. M. en su local del Teatro Liga del Trabajo, en la cual tomarán parte los mejores aficionados del V. Salazar, Centenario y E. Madrid.

HERIBERTO ROJAS B. C.— Esta noche, a las 9 P. M., se efectuará en nuestra secretaría, San Francisco 837, un té que se servirá a nuestro presidente honorario, señor José Risopatrón.

CENTRO SPORTIVO EL GLOBO. —Hoy, a las 9.30 P. M., en el gimnasio de esta institución, Maipú N.o 12, se llevará a efecto una velada boxeril en la que actuarán destacados aficionados.

CENTRO DEPORTIVO CORNELIO SAAVEDRA B. C.—Hoy, a las 9.30, en el gimnasio de este Centro, habrá una velada boxeril en honor de don Cornelio Saavedra M., con un programa por demás interesante, en la que sobresalen los encuentros de semi-fondo, en los que tomarán parte conocidos aficionados como el peso gallo Alberto Arce, del Pablo Muñoz y Humberto Díaz.

El encuentro de fondo lo sostendrán los valientes pesos medios livianos Humberto Reinoso, del Alfio González B. C. y Rafael García, del C. Saavedra B. C.

Completarán la velada 6 encuentros con decisión.

GIRARDI B. C.—Este prestigioso Centro de la Comuna de Providencia efectuará esta noche, en su local deportivo, Santa Isabel 404, una interesante velada boxeril.

ANGEL TACCI.—Citase a este aficionado para hoy, a las 6.30 P. M., en esta redacción.

MANUEL CONTRERAS, DESAFIA.—Este profesional nos encarga desafiar a Segundo Guajardo, de Rancagua.

Bases, con Hernán Yáñez, Rancagua.

ARRIENDOS
¡¡COMERCIANTES!!

Espléndido local para Almacén, Casa de Modas, Depósito de Maquinarias etc., tengo para arrendar en la calle de San Antonio. Completamente nuevo y central. Con o sin contrato.

CANON: $ 1,500.— MENSUAL

Más datos:
MIGUEL FUENZALIDA B.
CASILLA N.o 2004. — MONEDA N.o 1061. — TELEFONO N.o 521

LOS MATCHS DE ESTA NOCHE EN EL CIRCO HIPPODROME

CARLOS DONOSO Y FILIBERTO MERY PELEARAN DOCE ROUNDS. — DIEZ VUELTAS ENTRE DIEGO GARRIDO Y TEOBALDO VERA. —EL PRELIMINAR. — LAS LOCALIDADES. — EL PESAJE. — CITACION IMPORTANTE.

El Circo Hippodrome se hará estrecho esta noche para contener el público que se apresta para concurrir al interesante espectáculo preparado por la Empresa Tagini, y que tiene como número principal el match a doce rounds concertado entre Carlos Donoso y Filiberto Mery, campeón de Chile de peso gallo.

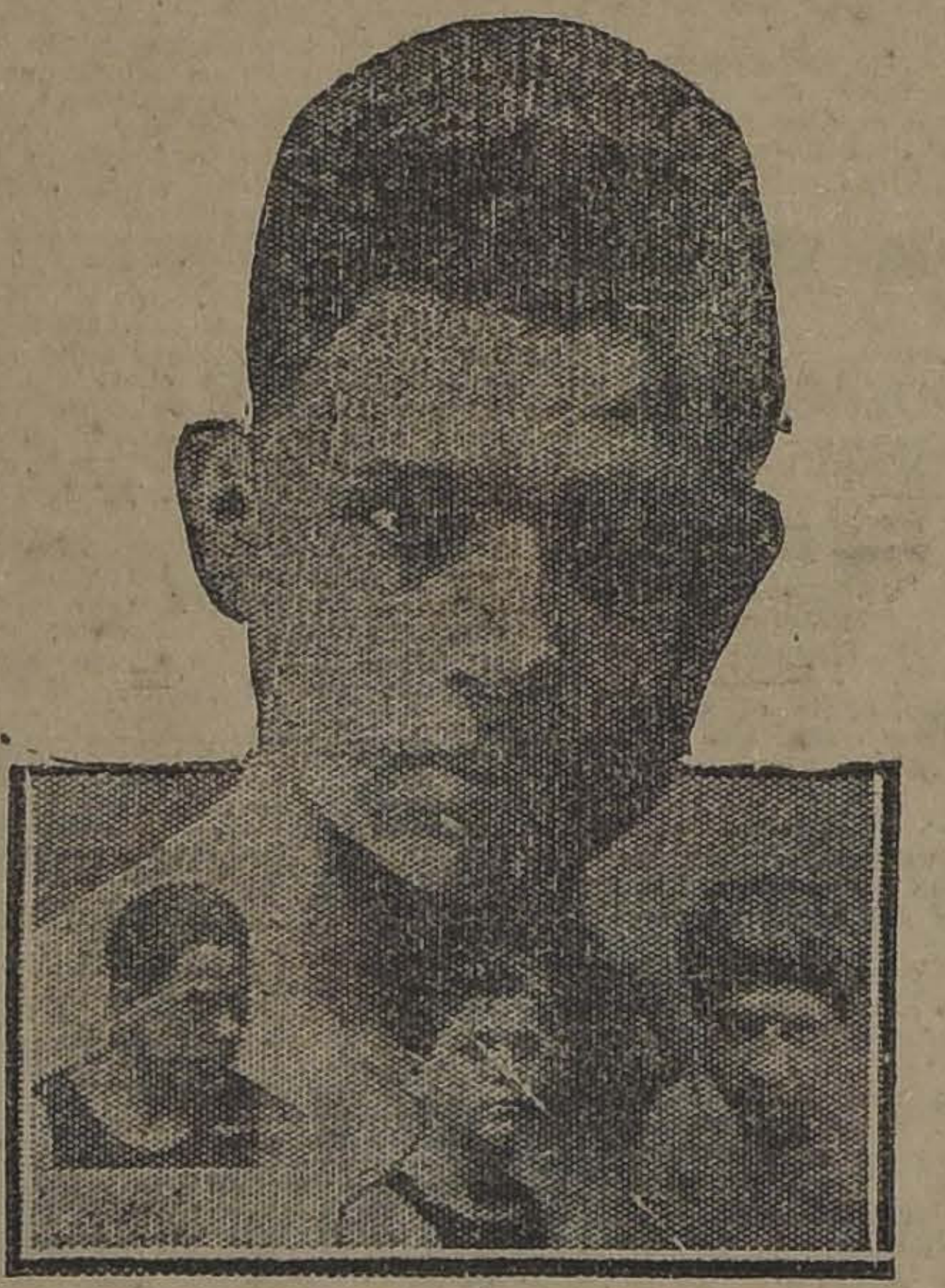

FILIBERTO MERY Y LOS TRES MEJORES HOMBRES A QUIENES HA VENCIDO: PEDRO CAFFU, HUMBERTO GUZMAN Y GERARDO SOTO

CARLOS DONOSO, SU EMPATADOR JUAN BEIZA, MANUEL CONTRERAS Y JUAN PINO, A QUIENES HA VENCIDO DONOSO

En muy contadas ocasiones han llegado al ring a dirimir superioridades hombres de tan comparados conocimientos y pericia como en esta oportunidad en que disputarán el título de Campeón de Chile en el peso gallo, el actual detentor y el ex-campeón de la misma categoría, Carlos Donoso, que perdió su título sólo por no presentarse en la fecha oportuna a defender su situación boxeril, pues nadie logró derrotarlo en su peso.

¿QUIEN VENCERA?

Ningún encuentro, repetimos, ha logrado interesar tanto a nuestros aficionados como este match a doce rounds entre Carlos Donoso y Filiberto Mery. Ello se explica por cuanto el contendor del actual campeón ostentó brillantemente el mismo título y no fué jamás derrotado. ¿Quién será el vencedor? se preguntan los aficionados, sin saber a quién adelantar como vencedor. Mery es un muchacho hábil y valiente. Su escuela admirable le permitió vencer a Humberto Guzmán que ha logrado entusiasmar a los públicos extranjeros venciendo a hombres de reputación europea como lo es su reciente víctima de Buenos Aires. Posee, en consecuencia, merecimientos efectivos. Su contendor es, sin duda, más experimentado, puesto que su actuación data de más antiguo tiempo. Donoso posee una escuela difícil de superar en elegancia y es tan eficaz como la de su popularísimo rival. Creemos estar en lo justo al estimar que el triunfo de esta noche pertenecerá al de mayor suerte, pues en cuanto a capacidad, los encontramos muy comparados.

Donoso y Mery se juegan en este match, una de sus cartas más definitivas y por eso se han entrenado con toda dedicación. El público disfrutará, en consecuencia, de las alternativas de uno de los matchs más sensacionales de la temporada.

OTRO MATCH DE IMPORTANCIA

Al atractivo enorme que dará al espectáculo de hoy la esperada actuación de Filiberto Mery y de Carlos Donoso, hay que agregar el interés inusitado que ha provocado el match a diez vueltas que sostendrán Diego Garrido y Teobaldo Vera, dos de las más seguras promesas del pugilismo nacional. Estos muchachos, aunque nuevos en el ring, han sabido asimilarse en tal forma los conocimientos boxeriles que con razón se les conceptúa como los futuros dirimidores del campeonato de Chile, en su categoría. Son profesionales valientes y de probada y progresiva habilidad, por lo que el público acude a los espectáculos en que participan en la seguridad de ver peleas honradas y fieramente peleadas.

UN BUEN PRELIMINAR

Con el objeto de que los asistentes a las localidades altas, que por razones de mayor comodidad tienen que llegar al local más temprano, no tenga que soportar una larga espera, la empresa, con muy buen acuerdo, ha acordado poner un buen preliminar que estará a cargo de Arturo Toro y Oscar Villalobos, los que pelearán cinco rounds con guantes chicos y decisión. Esta pelea es de mucho interés, por cuanto se trata de una pareja comparada y de valientes contendores.

EL PESAJE

Por encargo de la Federación de Box de Chile, citamos a los profesionales que tomarán parte en el espectáculo de esta noche, para las 11 de la mañana de hoy, en Arturo Prat 33, con el objeto de que ante la comisión designada por la dirigente, procedan al pesaje reglamentario. Los profesionales aludidos deberán llevar consigo los certificados que acrediten su buen estado físico.

LAS LOCALIDADES

La empresa, para dar facilidades al público, ha resuelto expender en la mañana de hoy, en el local de la Federación, de 10 A. M. a 12 M. las entradas de preferencia. La Boletería del Circo Hippodrome se abrirá a las 8 P. M. Se nos encarga igualmente, recomendar a las personas que se crean con derecho a entradas de favor, las soliciten a esta hora, de la Empresa, pues en las puertas del Hippodrome no se aceptará el acceso de nadie que no haya llenado este requisito indispensable para el correcto control.

EL JURADO

El siguiente es el jurado nombrado para el match de box entre los profesionales Carlos Donoso y Filiberto Mery, a efectuarse en el Hippodrome Circo, el día 22 de Marzo de 1924:

Comisión municipal, señores: Eurípides Letelier y Oscar Rodríguez.

Comisión médica, señores: Enrique Onetto y Andrés Prado.

Inspector de ring, señor Guillermo Orchard.

Anunciador oficial, señor Luis A. Domínguez.

Cronometrador oficial, señor Santiago Demarchi.

Interventor oficial de puertas, señor Carlos Jofré.

Interventor oficial de boleterías, señor Juan Murillo.

Se desea arrendar

gran galpón en 10 de Julio, cerca Vicuña Mackenna o sus inmediaciones.

También se pagaría buen interés a propietario que desee construir de acuerdo con el arrendatario.

CASILLA 3346

LOS TRABAJOS EFECTUADOS EN LA MAÑANA EN EL VALPARAISO SPORTING CLUB

(De nuestro Corresponsal en la cancha por teléfono)

PISTA DE ARENA

Castellamare
(aprendiz) 600 en 38 4|5. Completó la vuelta suave y repitió 400 en 26 2|5.

Irlandés
(aprendiz) 1,400 a voluntad en 1.39 2|5.

Skerrywore
(A. Molina) 400 en 25 3|5; después de un descanso repitió en 25 1|5.

Polignac
(A. Gutiérrez) y Artagnan (H. Ramírez) 800 en 52 2|5, llegando iguales.

Digno
(V. Marinay) 1.200 en 1.18 3|5.

Straggler
(L. Bravo) 1,200 en 1.21.

Zapatilla
(V. Marinay) 600 en 39.

Tarragona
(C. Guerra) 1,200 en 1.19 4|5.

Insaciable
(V. Marinay) 600 en 38 1|5; descansó y repitió en 38.

Danger
(aprendiz) 600 al carrerón en 41.

Los Robles
(aprendiz) 1,200 en 1.22 3|5.

Trotzky
(aprendiz) 400 en 24 2|5.

Blandina
(aprendiz) 1,200 en 1.21.

Welladay
(aprendiz) 400 en 24 2|5.

Ximena
(A. Molina) 1.600 a voluntad en 1.54 3|5.

Matorral
(E. Cáceres) 400 en 25 1|5; después de un largo descanso repitió en 24 2|5.

(aprendiz) 400 en 31
(aprendiz) y Alfa
va) 1,000 en 1.1
les.
(R. Hernández) 40
(V. Marinay) 30
só y repitió en 11.
(G. Guerra) una
(M. Aranda) 60
(Alf. Silva) 1.20
(A. Gutiérrez) 80
(G. Guerra) 1,20
(aprendiz) 600
(aprendiz) 800
(E. Cáceres) 60

VETERIN

En el Consu
del veterinario
ción", Dr. L.
man, se atiende
llamados a domi
atención médi
enfermos.

Horas: 9 a 11
P. M.

SAN ANTONI
TEL.

50 Carpinteros Muebl

encontrarán trabajo en la Fábrica de la

Mueblería PAR

COPIAPO 333, ENTRE LIRA Y MAESTR

Catecismo, Nitro-O

Enseña cuán sencillo es recuperar la salud y
varle en ataques fulminantes, apoplegía, asfixia,
miento, etc.; adquirir inmunidad absoluta contra
fecciones de todo género y cuán fácil es burlar
su mayor apogeo, sin necesidad de imponerse privacio
flagelos habidos y por haber y el enjambre de micro
que tanto alboroto levantan y que sin embargo,
son tan inferiores a una sola idea del hombre.
PIDASE A

LUIS LOWE

CLARAS N.o 149 — CASILLA 833 —

La Gran Re

EN TERNOS PARA NIÑOS
SASTRERIA INGLE
DELICIAS 2594, ESQUINA
Ternitos de casimir o gabardina
extraordinaria baratura.

RECOMENDAMOS EL
DE GRAN RECLA

$48

No olvide
rección!

SASTR
CASA I
DELICIAS

FABRICA NACIONAL DE SILLAS "LA GRAN RAPID"
DEPOSITO: CALLE SAN DIEGO N.° 219-C. — CASILLA 4531.

Desde el 25 de Marzo, esta Fábrica atenderá a su clientela en su nuevo local, ALAMEDA N.o 3538

Estas sillas son de madera de lingue, tapizadas en cuero o enjuncadas. Estos precios son puestos en Fábrica.

A provincias se mandan enjabadas, recargando 12 pesos por docena.

$ 80.00 doc.

$ 100.00 doc.

Señor O. Pinochet L. — Casilla 4531. — Sírvase mandarme, sin compromiso para mí, su catálogo de sillas.

NOMBRE ....

CIUDAD ....

CALLE ....

Todo pedido de provincia debe venir acompañado de su valor.

$ 110.00 doc.

$ 120.00 doc.

PROXIMO LUNES A LAS 4 P. M. NO O

GRAN SORTEO DE LA "LIGA PROTECTORA DE ESTUDIANTES P

$ 40,000.00
EN PREMIOS
QUINTO $ 2.— ENTERO $ 10.

Pídalo en las Agencias establecidas en la ciudad.

OFICINA PRINCIPAL: HUERFANOS 1372

FOOT-BALL

EL TERCER DIA DE LA TEMPORADA

SE DESARROLLARA MAÑANA EN LAS CANCHAS MAGALLANES Y PANTEON

El tercer día footballístico de la temporada se efectuará mañana en las canchas Magallanes y Panteón, con los lances semi finales del campeonato especial de la Liga Nacional de Foot-Ball.

Como en las reuniones anteriores el valor de la entrada a la cancha ha sido fijado en 60 centavos.

Los matchs se desarrollarán en el orden siguiente:

Cancha Magallanes, a las 2 P. M.

1.o El Salto A con 1.o de Mayo Juvenil
2.o Benjamín Dávila con Manuel Acevedo
3.o Unión Camilo Henríquez B con General Bulnes.
4.o Semi final primera división: vencedor del primer lance con ganador del segundo encuentro.

En la cancha Panteón, a las 2 P. M.

1.o Viajante con Dunoguier.
2.o A. Simpson con Blanco.
3.o Academia Star con Flamenco.
4.o El Salto B con ganador primer match
5.o Ganador segundo match con vencedor del tercer match.

—Los delegados deberán retirar hoy del local de la secretaría, de 6.30 a 8 P. M., Huérfanos 1062, tercer piso, las entradas de jugadores. Mañana sólo se expenderán en las canchas, entradas para espectadores, al precio de 60 centavos.

En resumen: dos interesantes tardes deportivas.

ENTRE CASAS COMERCIALES

COMPAÑIA CHILENA DE ELECTRICIDAD v. GRAHAM ROWE y Cia.

Esta tarde se llevará a efecto en los Campos de Sports de Ñuñoa, un práctice entre los equipos con que encabezamos estas líneas. El personal de la Cía. Chilena de Electricidad Ltd., se presenta este año por primera vez en las competencias footballísticas y debemos dar por asegurado de antemano el éxito de este joven equipo, que debido al entusiasmo que les acompaña, no dudamos ha de ocupar en breve una situación sobresaliente.

Por otra parte tenemos que mencionar al "Graham, Rowe y Co. F. C.", que en el año pasado se adjudicó la mejor posición en la Liga Bancaria en que militaba, encontrándose este año dispuesto a asegurarse una vez más un triunfo digno de su efuerzo y constancia, nota sobresaliente que le ha distinguido desde su fundación.

Al llamado del árbitro los cuadros se presentarán, a las 3.30 P. M., en la siguiente forma:

Cía. Chilena de Electricidad:

Mardones
Baeza González
Conn Vásquez De los Reyes
Frederick Bisquert (cp.) Frías
Benedetti Morales

O

Valdivieso Quiñones
Lucat Irágüen Arancibia
Pérez González (cp.) Merlet
Vicuña Castelblanco
Thomas

Graham, Roke y Co

El partido ha despertado interés entre los clubs que militan en la Liga Bancaria.

LA VELADA DE HOY DEL GERMINAR F. C.

Hoy, a las 9 P. M., se llevará a efecto en el salón de la Sociedad Manuel Rodríguez, San Francisco 68, una velada y baile a beneficio de sus fondos sociales.

La comisión encargada de esta fiesta ha elaborado un selecto programa contando con la cooperación de la Estudiantina del Centro "Exequiel Vilches" y los señores A Vargas, Jara N., O. Meza, señora Luzmira, Acevedo y otros.

La entrada importará $ 0.60. Las señoritas tendrán entrada libre. Habrá un espléndido buffet.

LA REUNION DE MAÑANA EN LA CANCHA INDEPENDENCIA N.° 1

Durante el día de mañana, se efectuarán en la cancha Independencia N.o 1, interesantes encuentros.

A las 2 P. M., se iniciará la reunión con el lance entre los primeros conjuntos del Camilo Henríquez y Juan N. Frías, por once escudos donados por el señor Alberto Dávidson. Dirigirá el lance el señor Rafael Vergara.

En seguida los cuadros superiores del Deportivo Barcelona y Borgoño, competirán por once medallas de plata, obsequiadas por el señor Jorge Vial Jones.

Se dará término a esta reunión con el encuentro revancha por el trofeo González, entre los elencos principales del 5 de Abril y 1.o de Mayo.

En el lance inicial, obtuvo los honores del triunfo el 5 de Abril.

La dirección de esta brega ha sido encomendada al señor Manuel Moreno.

Liga Nacional de Foot-Ball

En su sesión de anoche esta institución acordó efectuar un campeonato de apertura para todos los clubs inscritos en la primera y segunda serie, siendo la inscripción libre.

Además se nombraron a los señores Aedo, Vargas y Barahona para que formen la comisión clasificadora de jugadores la cual atenderá a los jugadores todos los Domingos en la cancha del Santiago, en la mañana, y todos los días, de 6 a en Huérfanos 1062, tercer piso.

THE MONARCH ES EL REY DE LOS CIGARRILLOS HABANOS $ 1.20 CAJETILLA

PEÑAROL F. C.—Esta institución pone en conocimiento a todos sus socios que se encuentran a su disposición los formularios de la Liga Nacional. Pueden pasar a firmarlos a toda hora del día, en la casa del señor tesorero, calle Andes N.o 2098.

B. DAVILA VERSUS CARLOS [illegible]—Hoy se llevará a efecto este amistoso en la cancha de la Quinta Normal, a las 3.30 P. M., jugarán como preliminar el B. Dávila Infantil con el Fundición Libertad Infantil, a las 2.30 P. M.

WELLINGTON v. VICTORIA DE CHILE F. C. — Mañana, a las 3 P. M., se jugará en la cancha del José Tocornal, este amistoso.

ERNESTO ZUÑIGA F. C.— Por tren de 7.30 A. M. de mañana partirán los socios de este Club a Malloco, a fin de medirse con el San Nicolás F. C., de esa localidad.

A los Señores Médicos

se avisa que recién llegó la nueva remesa de

RADIOGEN

(contenido de Radium garantido de duración perpetua)

Cura perfectamente:

REUMATISMO.

GOTA. ARTRITISMO, ETC.

OROMPELLO F. C.—Se pone en conocimiento a los socios que mañana deberán encontrarse reunidos, a las 10 A. M., en Alameda esquina San Diego, para dirigirse a Lo Ovalle, donde se llevará a efecto la manifestación del 4.o aniversario.

WANDERER INFANTIL F. C.—Mañana, a las 8.30 A. M. en la cancha Panteón, se llevará a cabo el campeonato interno con que el Wanderer Infantil abrirá la temporada de foot-ball.

En este campeonato solamente actuarán los jugadores del 2 o y 3 o.

Las pruebas son las siguientes:

100 metros, salto alto y largo con impulso, 3,000 metros, y matchs de football. Las inscripciones valen veinte centavos por pruebas, y los vendedores obtendrán como premios medallas de plata.

Todos los jugadores del Wanderer Infantil 1.o. deben asistir a esta reunión para que firmen el formulario y sean clasificados por la comisión de la Liga Infantil.

CONSTITUCION VERSUS SAN JUAN DE DIOS.—Estos amistosos se llevarán a efecto mañana, a las 3 P. M., en el pueblo de Nos, jugando los segundos equipos a primera hora y a continuación los primeros.

GERMINAR VERSUS MUZZO — Mañana jugarán los dos equipos de estos clubs a las 3 y 4.30 P. M., respectivamente, en la cancha del Germinar, situada en Victoria frente a Juan Vicuña.

INDEPENDENCIA INFANTIL F. C.—Este Club avisa a todos los jugadores que simpaticen con esta institución pasen a firmar los formularios a Echazarreta 655, a toda hora.

EN LA CANCHA DEL SANTIAGO F. C.—Mañana se llevarán a efecto, en la cancha de propiedad del Santiago, dos encuentros amistosos.

A las 3 P. M., los primeros cuadros del Internado y el Morning Star, iniciarán el programa confeccionado.

A las 4.30, el primer equipo del Brigada Central, practicará con el de igual categoría del Santiago.

AVIACION

Hoy por el nocturno se dirige a Valdivia el piloto-acróbata alemán, señor Eugenio Geberth.

En esta ciudad esperará al piloto aviador señor Clodomiro Figueroa, quien llegará el Miércoles o Jueves de la próxima semana con su "Valparaíso" de 110 H. P., aparato con el cuál harán las exhibiciones acrobáticas aéreas.

De esta ciudad seguirán en jira por todo el Sur.

CREMA
ARAUCANA
Quita manchas, pecas, espinillas y empeines de la cara.
PIDASE EN TODAS LAS BOTICAS

ATLETISMO

CHILE Y EL 4.o CAMPEONATO SURAMERICANO

LA ELIMINATORIA LOCAL SE INICIARA HOY A LAS 2.30 P. M. EN EL ESTADIO DE LOS LEONES

Hoy, a las 2.30 P. M., en el Estadio Los Leones, se iniciará el programa confeccionado por la Asociación Atlética de Santiago para eliminar los atletas que han de participar el 30 del presente en la selección nacional.

Sr. HECTOR BENAPRES, nuestro favorito en el lanzamiento del disco y salto largo

Como saben nuestros lectores, Chile se prepara para intervenir en el IV Campeonato Suramericano que se realizará en la República Argentina.

Harán acto de presencia en la reunión de hoy, en especiales condiciones de training, expertos aficionados santiaguinos, como: Miquel, Moller, Lhin, Ugarte, Luis Castro, Fernando Primard, Sansot, Riedel, Lastra, Guajardo, Plaza, Madrid, Celis, Bravo, Campos, Juan Hahn y varios otros de sobresalientes méritos.

EL PROGRAMA

Las pruebas de hoy son las siguientes:

1.o 200 metros, series.
2.o Lanzamiento del disco.
3.o 400 metros vallas, series.
4.o Salto largo.
5.o 1,500 metros planos.
6.o 110 metros vallas, series.

A los miembros que componen el jurado se les pide especial asistencia a la hora indicada. Invitaciones personales no se han enviado, debido al enorme trabajo que ha tenido el directorio en la presente semana.

Los premios que se repartirán mañana, después de terminado el programa de selección, son únicamente los de las carreras de fondo efectuadas en 1922 y 1923; y los premios a los clubs ganadores de iguales temporadas. Los premios de los campeonatos de los mismos años se les entregarán únicamente a los delegados de los clubs, previo recibo, desde el próximo Lunes, en San Diego 51. Esta medida ha sido tomada por el directorio, por no alcanzar el tiempo en la tarde del Domingo para entregar totalmente todos los premios.

Los estímulos de las carreras de fondo consisten en copas y valiosas medallas de oro y de plata con centro de oro. Los premios a los clubs son valiosos trofeos que el presidente, señor Mandujano, ha trabajado con gran interés por conseguirlos.

NUESTROS PRONOSTICOS

Por los antecedentes que obran en nuestro poder, estimamos que en las pruebas finales de hoy obtendrán los puestos de honor los atletas señores:

Lanzamiento del disco, señor Héctor Benaprés.

Salto largo: señores Héctor Benaprés y Eric Lihn.

1,500 metros, señores Eugenio Campos y Oscar Guajardo.

EL VALOR DE LAS LOCALIDADES

La Asociación Atlética de Santiago ha fijado en 60 centavos el precio de las localidades para la tarde de hoy.

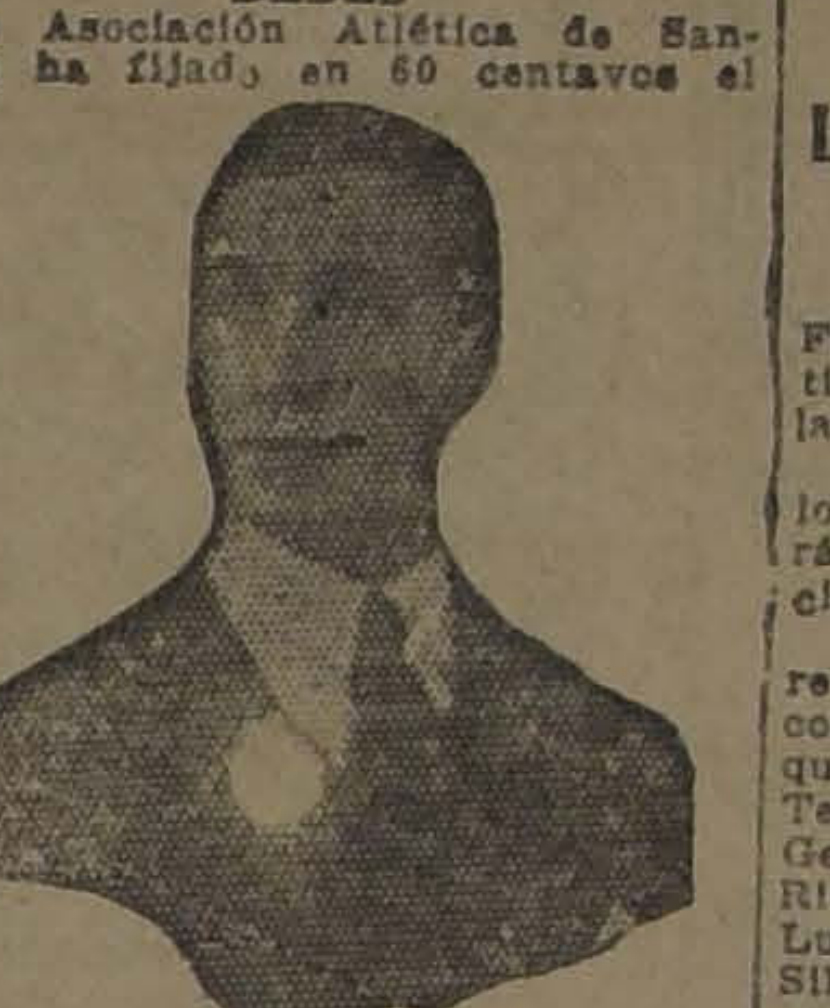

Sr. FERNANDO PRIMARD, uno de nuestros ases en los 400 metros con vallas

La pista de atletismo ha sido especialmente acondicionada por el entusiasta deportista señor Julio Killian, vicepresidente de la colectividad local.

LOCOMOCION

Para facilitar los medios de locomoción se ha establecido un servicio de autobuses desde Plaza Italia hasta la cancha.

CITACIONES

Magallanes F. C.—Junta general para hoy, a las 5 P. M., en su local, Independencia 1499. Se ruega asistan todos los jugadores pues en ella se elegirán capitanes y vice-capitanes para la presente temporada.

Luis Arrieta Cañas F. C.—Junta general para mañana, a las 10 A. M., en la Plaza Egaña.

Tabla: Elección de delegado ante la Liga. Situación económica. Formación de cuadros definitivos y reorganización del "Carlos Rochette".

Sportivo Ecuador F. C. — Junta general para mañana, a las 4 P. M., en el local de costumbre.

General Borgoño F. C. — Junta general para hoy, a las 9 P. M., en "El Mercurio".

Arco Iris F. C. —Socios para hoy, a las 5 P. M., en el Parque Cousiño; puerta Avenida Matta. Tabla: selección de los equipos y firma de formularios.

Los Guindos F. C.—Junta general para hoy, a las 8 1|2 P. M., en el Teatro Peñalolén. Tabla: Elección de Directorio.

Unión Argentina F. C. — Junta general para hoy, a las 8 P. M., en Esperanza N.o 887.

Eleuterio Ramírez F. C.—Junta general para mañana a las 10 A. M., en Maestranza 567.

Club Deportivo Viajante. — Cita para hoy, a las 8 P. M., a los jugadores de los 3 equipos a firmar los formularios de la Liga Nacional, en su secretaría, Bezanilla 1173.

EXCURSIONISMO

Cuerpo de Excursionistas Benjamín Vicuña Mackenna

Los miembros de este Centro efectuarán esta noche una excursión al Cerro de San Cristóbal. El punto de reunión será Plaza Italia, a las 8 1|2 P. M. Por ser la primera excursión nocturna que llevará a efecto este Centro, se ruega la asistencia a todos los socios. El capitán del Centro dará una conferencia sobre el excursionismo.

Centro Excursionistas Baden Powell

Esta colectividad celebró su sesión inaugural con numerosa asistencia, el Martes 18 del presente, eligiéndose presidente y secretario provisorios a los señores Romelio Olmos D., y René González V., respectivamente.

Se nombraron las siguientes comisiones: los señores Amador Bravo, Luis Orchard, René González, para que estudien los estatutos presentados por el señor Olmos.

Los señores Manuel Espina, Oscar Novoa, Antonio Blanco y Fernández, para conseguir local para secretaría.

Se acordó finalmente citar a junta general para hoy a las nueve P. M., en Lira 1254, con la siguiente tabla:

Elección de Directorio. Estatutos. cuenta. próxima excursión inaugural, incidentes.

Baratura y Perfección

MODELOS EXCLUSIVOS
"LA FLOR DEL DIA"
San Antonio 98, esquina Moneda
M—23

CURSOS NOCTURNOS PARA OBREROS
DE LA ESCUELA DE ARTES Y OFICIOS. — ENSEÑANZA FISCAL GRATUITA

Las clases empezarán el Lunes 31, a las 7.30 P. M., se atenderá la matrícula y exámenes de repetición, hasta el Viernes 28, de 8 a 9.30 P. M. Este año funcionarán cursos de Herrería, Electricidad, Mecánica, Carpintería y Modelería. Solicite Reglamentos.

LLEGO A SANTIAGO

la afamada anilina UNIVERSAL para teñir en casa, que domina en Valparaíso y Sur de Chile.

Unica que se garantiza que no mancha y que sorprende a sus clientes con regalos.

40 HERMOSOS COLORES

En venta: en todas las buenas Boticas de la República.
M 19

BISMOLAN
Medicamento científico para la IMPOTENCIA, debilidad sexual, neurastenia
En venta en las buenas Farmacias.

ACTIVIDADES DE LA FEDERACION ATLETICA DE CHILE

LOS ENTRENAMIENTOS DE MAÑANA DESDE LA ESTATUA DE ERCILLA

Las actividades pedestres de la Federación Atlética de Chile, se continúan desarrollando con toda regularidad.

Mañana, conforme lo saben todos los corredores de fondo, se efectuará el entrenamiento de larga distancia por camino.

En efecto, a las 7 A. M. deben reunirse en la estatua de Ercilla los corredores Emilio Solís, Juan Jorquera, Julio Chacón, Juan Moraga, Temístocles Rodríguez, Manuel Arce, Germán Muñoz, Floridor Castillo, Ricardo Beardsley, Ramón Espinosa, Luis Morales, Silvestre Arévalo, Luis Silva, Samuel Morales, Juan Menares, Armando Dotte, Pedro Pérez, Juan Casanova, Pedro Arancibia, Signol Astudillo, Fernando Acuña, Angel Ramírez, Julio Arce, Carlos Silva, Manuel Aguilera, Ernesto Lamilla, Juan Quinteros, Juan Arancibia, José Lillo, Moisés Canivilo, Juan Guajardo, Luis Venegas, Santiago Baroni, José Gutiérrez, Eduardo Quezada, Santiago Cantillana, Juan R. Torres, Francisco Aburto, Ernesto González, Alberto Santander, Jorge Ducasse, Alfredo Pérez, Ernesto Villarroel, Eusebio Carreño, Alberto Campos, Alberto González, José Torres Rodríguez, Luis A. Valenzuela, Jorge Pinto, Juan Ruiz, Alejandro Rosas, Enrique Zamorano y demás atletas que intervendrán en la selección del día 30 del presente.

El entrenamiento comprende tres clases de ensayos a saber:

Corredores de semi-fondo: pasarán por el camino de Ochagavía, seguirán por el camino de La Polvareda, y regresarán hasta San Joaquín (Avenida Subercaseaux).

Corredores de medio fondo: pasarán por el camino de Ochagavía atravesando el camino Alamos Injertados, regresando hasta el final antes indicado.

Corredores de Maratón: seguirán directamente hasta San Bernardo pasando por la plaza principal de esa ciudad, seguirán la línea del tranvía eléctrico hasta el final mencionado.

El entrenador dictará las órdenes en el punto de partida y recomienda la puntualidad y hora de asistencia.

Todos los que participen en estos ensayos deben hacerse acompañar de un amigo, para que les lleve la ropa, al sitio designado como término de los entrenamientos.

CLUB ATLETICO Y. M. C. A. —Hoy, a las 3 P. M., deberán encontrarse reunidos todos los atletas de este club, en la Plaza Italia, para ir a entrenamiento oficial a la cancha del Gath y Chaves. Se recomienda llevar su equipo y ser puntuales en la hora de llegada.

Federación Atlética de Chile

El Consejo de esta colectividad se reunirá hoy a las 4 P. M., en Huérfanos 1062, tercer piso, para tratar lo relacionado con la Marathon del 30 del presente. Se recomienda a los delegados asistir con sus poderes.

CUERPO EXCURSIONISTA CAUPOLICAN. — Esta colectividad se hará presentar en la eliminatoria atlética de mañana, por los siguientes atletas:

En 100 metros planos, señores Guillermo Maldini y Enrique Mall Salinas; en lanzamiento de la bala, señor Segundo Ortis.

—Se ha citado para hoy, a las 6 P. M., en la secretaría a los miembros de la comisión atlética, señores Maldini, Mall, Figueroa, Días y Varas, también se ruega asistir al atleta señor Segundo Ortis.

CICLISMO

LA SELECCION NACIONAL DE MAÑANA

EN EL VELODROMO BARCELONA LA UNION CICLISTA DE CHILE DESARROLLARA LOS 50 KILOMETROS Y LOS 4,000 METROS A LA AMERICANA

Con todo entusiasmo siguen su entrenamiento los campeones que tomarán parte en la eliminatoria final en pista que se desarrollará mañana, a las 2 P. M., en el Velódromo Barcelona. Es muy difícil precisar quiénes serán los vencedores. La lucha será muy reñida, pues los que logren destacarse mañana, tienen casi seguro su puesto en la selección.

En las demás pruebas del programa también se verá actuar lo más destacado que hay en Santiago en cada categoría, disputándose los hermosos premios asignados al efecto.

La Dirigente para dar mayores comodidades al público ha conseguido un esmerado servicio de locomoción entre Matucana y el Velódromo.

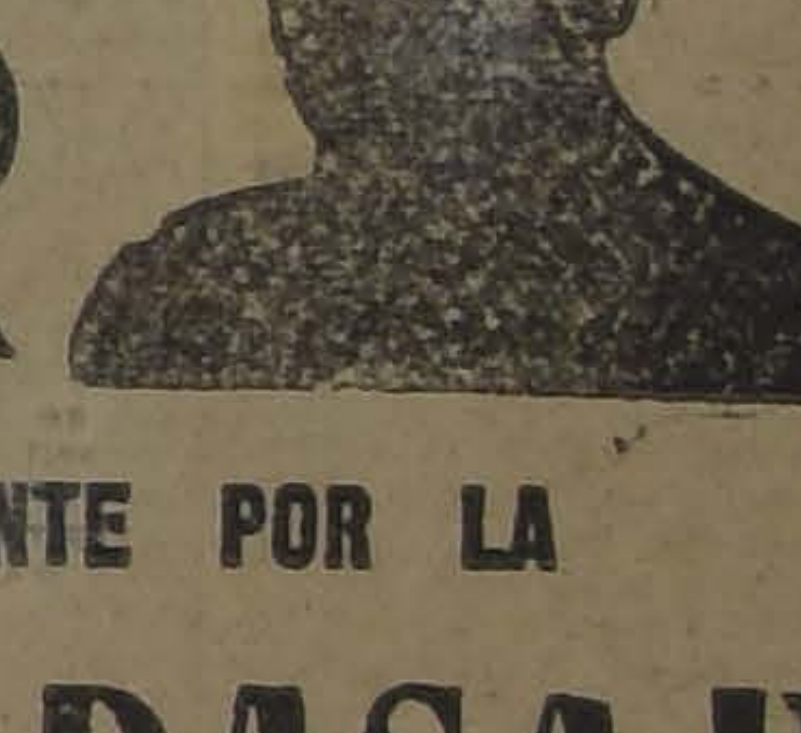

DISCOS VICTOR

GRANDES NOVEDADES RECIBIDAS ULTIMAMENTE POR LA

FONOGRAFIA DEL PASAJE

Música de Baile

La Tipa — LA LEYENDA DE LA VIOLETA — VISION DE ORIENTE — Sollozos (cantado) San Pedro se divierte — Mi viejo amor — La gringuita — Suez — Feather your nest — Ka-Lu-a Venetian Moon.

Música de Opera

BARBERO DE SEVILLA.— Una voce poco fa.—Amelita Galli - Curci.
BOHEME.— Fantasía de la Opera. Banda Italiana Vesella.
CUENTOS DE HOFFMAN.— Barcarola.— Geraldina Farrar y Scotti.
CUENTOS DE HOFFMANN.— Barcarola.— Mac Cormack y Kreisler.
FAUSTO.— Ballets de la noche de Walpurgis.—Orquesta Victor.
GIOCONDA.— L'amo come il fulgor del creato.— Ruskowska y de Casas.
GIOCONDA.— Fantasía y Danza de las horas.— Banda Pryor.
LUCIA.— Escena del delirio: Il dolce suono.—Amelita Galli - Curci.
MEFISTOFELES.— Giunto sul paso estreno. —Beniamino Gigli.
MADAME BUTTERFLY.—Fantasía de la ópera.— Geraldina Farrar.
MADAMA BUTTERFLY.— Fantasía de la ópera.— Rosario Bourdon.
SALTIMBANQUIS. — Aria de Rompeacero.—Emilio Sagi-Barba.
TOSCA.— Vissi d'arte e d'amore.— Geraldina Farrar.
TRAVIATA.— Brindis.— Alma Gluck, Enrico Caruso y coro.
TROVATORE.—Stride la vampa.—Gabrielle Besanzoni.
TROVATORE.— Di quella pira.— Enrico Caruso.

Canciones, Violines, Etc.

AVE MARIA (Gounod), SERENATA DE LOS ANGELES y SERENATA DE SCHUBERT, por Mac Cormack y Kreisler.— AY, AY, AY, por Fleta.— EL CARRO DEL SOL, por Cristina Soro.— NOCTURNO DE BORODIN, por el Cuarteto Flonzaley.— ESCUCHA, ESCUCHA LA ALONDRA y el MINUETO, por Padewski.— SOUVENIR (Drdla), por Elman.— MOMENTO MUSICAL, por Kreisler y por la Orquesta de Filadelfia. —LIEBESFREUD, por Kreisler.— SERENATA DE TOSELLI, por Jorge Balmaceda.— EL CIPRES, por Alberto Kloss.

Tenemos en existencia todos los modelos de Victrolas Víctor, que ofrecemos con

Grandes facilidades de pago

FONOGRAFIA DEL PASAJE

CASILLA 3582 -:- PASAJE MATTE 25 -:- TELEFONO 3076

NEURASTENIA · TOS · DEBILIDAD

TOS-DEBILIDAD

Si Ud. tiene tos, si le faltan las fuerzas, no espere Ud. más tiempo para medicinarse con energía. Tome Ud. TRICALCINE todos los días, vuestro estómago no sufrirá jamás por los efectos de este medicamento y verá en pocos días disminuir la tos, hasta desaparecer por completo. Al cabo de algunas semanas habrá Ud. recuperado todas sus fuerzas y habrá triunfado de la TUBERCULOSIS que lo acechaba. Es necesario no negligir nunca esta doble advertencia, la tos y la debilidad.

UNICO CONCESIONARIO PARA CHILE DE

LA TRICALCINE

VICTOR CORRY. — Monjitas 739. Casilla 78-D.

TUBERCULOSIS · ANEMIA

ESCROFULA · RAQUITISMO · DIABETE

YZQUIERDO

BANCARIO	$ 44.70
COMERCIAL	44.60

EQUIVALENCIAS DEL CAMBIO BANCARIO

1 Dólar vale	$ 10.49
1 Franco	0.55
1 Lira	0.44 3|4
1 Peseta	1.34 3|4
1 Nac. Arg.	3.54

PREMIO DEL ORO
238.50

UN PESO PAPEL VALE
5 9|16 d.

VALOR DE LA £ EN DOLARES
Bco. Anglo Sud Am: 4.30 1|4.

Maryland
Francés
Rocambor
1.60
Fábrica: B. ENCALADA
2261, Santiago

BOLSA DE COMERCIO

Movimiento

Sin variantes dignas de mención en cuanto al movimiento, se desarrollaron las ruedas de ayer en el mercado bursátil.

Los negocios, como los días precedentes, se concretaron en su mayoría a papeles mineros, destacándose El Salvador, que fué el título que llevó el pandero de las transacciones en el mercado.

Se adjudicaron también grandes partidas de Salitres de Antofagasta fuera de diversos títulos industriales, algunos lotes de Bonos Hipotecarios y 300 acciones de Gente Grande a 105 al contado.

Los precios se mostraron firmes y de alza en papeles salitreros y ganaderos, flojos y de baja en la generalidad de los mineros.

SUBIERON

Bco Hip. de Chile, 10; Carolina 1 1|2; Chacaltaya 2; Dichas 1; Antofagasta, 1 1|4. Chilena, 1; Lastenia, 2 1|2; Gente Grande, 4, Gas Valparaíso, 1; Gas Santiago, 1; Tejidos El Salto, 19.

BAJARON

Araca, 9; Caylloma 1|4; Colquiri 1; Disputada, 1; Huanuni 1; Kala Uyu, 4 1|2; Llallagua 5; Monte Blanco 4; Elqui, 1|4; Potasa, 2 1|2; Salvador, 6 1|2; Tres Puntas, 1 1|2; Vacas, 3|4; Cemento Melón, 3|4; Laboratorio, [illegible]; Malvoa, 1; Viña, 1|4.

OPERACIONES DE AYER

PRIMERA RUEDA

900 Salvador, Abril 17, 167.
673 Gas, 60.
200 Llallagua, Abril 17, 665.
1500 Carolina, Abril 3, 70.
1400 Carolina, Abril 17, 71.
2000 Colquiri, Abril 17, 52 1|2.
100 Salvador, Abril 3, 164.
1600 Salvador, Abril 17, 167 1|2.
2200 Salvador, Abril 17, 165.
2200 Salvador, Abril 17, 165 1|2.
2000 Colquiri, Abril 17, 52.
1500 Colquiri, Abril 17, 51.
300 Chacaltaya, Abril 17, 50.
800 Cemento Melón, Abril 3, 43.
400 Malvoa, Abril 3, 11.
3700 Colquiri, Abril 17, 50 1|2.
600 Oruro, Abril 17, 42.
100 Llallagua, Abril 17, 650.
3200 Salvador, Abril 3, 161.
30000 Caja 8-1 P. H., 96.
100 Oruro, Abril 17, 41.
700 Llallagua, Abril 3, 650.
800 Araca, Abril 17, 240.
[illegible]5000 Caja 8-1, 96.
400 Salvador, Abril 3, 161 1|2
1600 Chacaltaya, Abril 17, 51.
100 Llallagua, Abril 17, 658.
2400 Colquiri, Abril 17, 50.
125 Laboratorio, 80.
500 Carolina, Abril 17, 70.
500 Disputada, Abril 17, 59.

SEGUNDA RUEDA

43 Potasa, Abril 17, 47.
400 Potasa, Abril 17, 47 1|2.
300 Llallagua, 650.
1100 Salvador, Abril 3, 157.
[illegible] Salvador, Abril 17, 161
500 Antofagasta, Abril 3, 64.
500 Antofagasta, Abril 17, 64.
500 Antofagasta, 63 1|2.
1500 Antofagasta, Abril 17, 63 3|4.
2000 Antofagasta, Abril 17, 64 1|2.
300 Antofagasta, Abril 3, 64.
4200 Antofagasta, Abril 17, 65.
300 Gente Grande 105.
1200 Salvador, 158 1|2.
25000 Caja 8-1, 96
100 Salvador, Abril 17, 159.
200 Salvador, Abril 3, 154 1|2
2100 Salvador, Abril 17, 158.
1600 Salvador, Abril 17, 157.
21 Antofagasta, Abril 17, 53.
500 Salvador, Abril 17, 157 1|2.
300 Elqui, Abril 17, 17 3|4.
200 Salvador, Abril 3, 155.
1100 Salvador, Abril 17, 159.
200 Colquiri, Abril 17, 48.
200 Llallagua, Abril 3, 645.
100 Llallagua Abril 3, 644.

REMATE

1 Oploca, 186.
49 Minera 30.
25 M. Blanco, 63.
30 Sto. Cristo, 15.
2100 Municip. Dic 8, 74.
700 Caja 6-2, 81.
245 Bco. Hip., 655.
64 Halleda, 9.
12 Malvoa, 9.
25 M Blanco, 81.
10 Tocopilla 81.
300 Tres Puntas Abril 6, 8 3|4.
20 Gatico, 11
18 Marías 2 1|2.

PRECIOS DE COMPRADOR O VENDEDOR AL TERMINAR LAS RUEDAS

TITULO	COMPRADOR Cantidad	COMPRADOR Precio	VENDEDOR Cantidad	VENDEDOR Precio
BONOS				
Caja 8-1	10.000	96	1.000	96½
Caja 8 1|2	10.000	95¾	....	....
Caja 6-1	40,000	89	2.000	89½
Hip. 8-1	....	....	30,000	95½
BANCOS				
Chile	....	....	100	224
Español	....	....	100	149
Nacional	....	....	100	96
MINERAS				
Araca, Abril 17	100	240	200	242
Caylloma, Abril 17	....	....	1,000	8
Colquiri, Abril 17	....	....	500	48
Carolina, Abril 17	300	69	200	70
Chacaltaya, Abril 17	500	50½	100	51
Disputada, Abr. 17	300	59	500	59½
Domeyko	100	3	....	....
Gatico, Abril 3	1,000	10¼	....	....
Huanuni, Abril 3	....	....	200	85
Kala Uyu, Abril 3	....	....	500	73
Llalagua, Abril 17	100	650	....	....
Minera, Al. 3	200	30½	....	....
Elqui, Abr. 3	....	....	1.000	17¼
Elqui, Abr. 17	500	17½	....	....
Oruro, Abril 17	300	42½	....	....
Potasa, Abril 17	....	....	100	46½
San Bartolo	....	....	500	7½
Santo Cristo, Abril 17 ..	500	19½	....	....
Salvador, Abril 17	....	....	100	159
Tocopilla, Abril 17	....	....	100	97½
Totoral	....	....	300	7
Vacas	....	....	300	13
Plomos	200	26	....	....
SALITRERAS				
Antofagasta, Abril 17 ..	500	65	....	....
Galicia, Abr. 17	500	34	....	....
Lastenia, Abril 17	1,000	45	....	....
GANADERAS				
Gente Grande, Abril 17 ..	300	105	....	....
INDUSTRIALES				
Cemento Melón, Abril 3 ..	200	43	....	....
Cervecerías, Abril 3	....	....	200	71
Gas de Santiago	....	....	100	60
Laboratorio	100	80	....	....
Malvoa, Abril 3	....	....	200	11
Tejidos El Salto, Abril 17 ..	200	140	....	....
CIERRE A LAS 5 P. M.				
Cambio	....	44.40	....	44 60
Oro	....	237	....	238.50
Letras por Oro	....	13.20	....	13.30
Araca, trans. Abril 17 ..	....	238	....	....
Cayloma, trans. Abril 17 ..	....	7¼	....	....
Dichas, trans. Abril 3 ..	....	73	....	....
Llallagua, trans. Abril 3 ..	....	640	....	....
Carolina, Abril 17	....	68	....	....
Colquiri, Abril 17	....	49½	....	....
Chacaltaya, Abril 17	....	50	....	....
Kala Uyu, Abril 17	....	68¼	....	....
Salvador, Abril 17	....	160	....	....
Antofagasta, Abril 3	....	64¼	....	....
Monte Blanco, Abril 17 ..	....	....	....	17¾
Elqui, Abril 3	....	....	....	63
Tejidos El Salto	....	150	....	....

LICOR DE LOS ARABES
cura el reumatismo y purifica la sangre

Cocoa Day's
ES EL ALIMENTO IDEAL DE
LOS NIÑOS
ANCIANOS
y CONVALECIENTES

Cía. de Salitres y F. C. de Agua Santa

JUNTA GENERAL

Por orden del Consejo Directivo, se cita a los señores Accionistas a Junta General Ordinaria para el Miércoles 2 de Abril próximo, a las 3 P. M., en la oficina de la Compañía, Prat número 192, con el fin de darles cuenta de la Memoria y Balance del último semestre.

Para los efectos de la reunión y del dividendo N.o 93, de 3 por ciento, o sea seis chelines por acción, acordado por el Directorio, quedará cerrado el Registro de Transferencia de Acciones desde el 20 del presente hasta el 8 de Abril próximo, inclusive.

El pago del dividendo se hará desde el 7 de Abril próximo, en moneda corriente, por el Banco de A. Edwards y Cía., en sus oficinas de Valparaíso y Santiago, al tipo de cambio bancario de ventas de letras a la vista el día 3 de Abril.

Los accionistas que deseen recibir su dividendo en letras sobre Londres se servirán avisarlo por escrito a la Gerencia, antes del Jueves 20 del presente, siendo entendido que no se extenderán letras por sumas menores de £ 80.

Valparaíso, Marzo 16 de 1924.

JUAN E. LYON, Gerente.

OPERACIONES EN VALPARAISO

Primera Rueda

600 Lastenias, Ab. 3, 44 1|8.
300 Llallaguas, Ab. 17, 668.
200 Colquiri, Ab 3, 51 1|2.
1700 Colquiri Ab. 3, 52.
400 Llallaguas Ab. 17, 664 1|2.
100 Llallaguas Ab 17, 668.
100 Llallaguas, Ab. 17, 664.
2200 Oruros Ab. 17, 43.
200 Melón Ab 3, 44.
400 Galicias Ab 3, 34.
100 Llallaguas Ab 3, 654.
100 Llallaguas, Ab 17, 662.
100 Llallaguas Ab 17, 661.
300 Llallaguas Ab. 17, 669.
700 Llallaguas Ab 3, 650.
700 Llallaguas, Ab 17, 650.
800 Colquiri Ab 17, 53 1|4.
1600 Oruros Ab 3, 42.
300 Colquiri, Ab 17, 51.
1700 Huanuni, Ab 17, 85.
500 Kala Uyu Ab 17, 73.
100 Kala Uyu, Ab. 3, 73.
200 Colquiri, Ab 17, 50.
1600 Colquiri, Ab. 17, 50 1|4.
200 Colquiri, Ab. 17, 50 1|2.
600 Lallaguas, Ab 3, 648.
100 Llallaguas, Ab. 17, 657.
100 Vacas, Ab. 17, 12 1|4.
1100 Chilenas, Ab. 17, 34.
300 Huanuni, Ab. 3, 88.
2500 Gaticos, Ab. 3, 10 1|2.
900 Oruros, Ab. 3, 42 1|2.

Segunda Rueda

800 Salvador, Ab. 17, 160.
100 Antofagasta, Ab. 3, 63 1|2.
800 Anofagasa, Ab. 3, 63 3|4.
3300 Anofagasta, Ab. 3, 64.
1000 Gaticos, 10 1|2.
300 Vacas, 12.
100 Salvador, Ab. 17, 160.
800 Cervezas, Ab. 17, 70.
300 Viñas Ab. 3, 22 3|4.
1800 Lastenias, Ab. 17, 46.
100 Totoral, Ab 17, 7.

REMATE

26 Electricidad, Pref., 94 1|2.
80 Electricidad Ord., 14.
16 Antofagasta, 65.
80 Gaticos, 10 1|4.
16 Colquiri, 42.
1 Club de Viña, 850.
39 Gas de Valparaíso, 314
25 Monte Blanco, 52.

CAMBIO

1a Rueda. — Vendero a 44.60 y comprador a 44.40.
2a Rueda. — Vendedor a 44.60 y comprador a 44.40.

ORO

1a Rueda. — Vendedor a 236 y comprador a 235.60.
2a Rueda. — Vendedor a 236.30 y comprador a 236.

LIBRAS POR ORO

1a Rueda. — Vendedor a 13.30 y comprador a 13.10.
2a Rueda. — Vendedor a 13.30 y comprador a 13.20.

REVISTA SEMANAL DE LA FERIA DE PRODUCTOS AGRICOLAS DE URETA y Cía.

Sucesores de Emeterio Ureta C.

Local: Delicias 3410, Teléfono 43 (Estación).— Oficina: Bandera 185, Teléfono 995 (Central), Casilla 1340, Santiago.

Transacciones efectuadas en el remate semanal verificado el Jueves 20 de Marzo de 1924:

APRECHILLO, los 100 kilos:
190 sacos M. San J., $ 16.

AVENA BLANCA, 100 kilos:
125 sacos M. K., $ 29.

CARBON ESPINO, el saco:
155 sacos, J. L., $ 14.
25 sacos A. R., $ 13.80.
135 sacos J. A., $ 13.50.
117 sacos J. R., $ 13.

CARBON BLANCO, el saco:
41 sacos R. U., $ 7.

CEBADA, los 100 kilos:
38 sacos inglesa, G. C., $ 29.
20 sacos inglesa L. G., $ 29.
34 sacos inglesa, R. P., $ 25.
30 sacos país, M. M. F $ 25.

COCHAYUYO, el atado:
20 atados P A. S., $ 3 60.

CHARQUI, los 100 kilos:
2 bultos A. P., $ 121.
3 bultos I. A., $ 90.

CONCHOS SEMILLA CAÑAMO, los 100 kilos:
1 saco A. G., $ 21

CONCHOS CEBADA, 100 kilos
15 sacos J. de D. R., $ 7.

FREJOLES, los 100 kilos:
11 sacos burros C Hnos., $ 55.
9 sacos bayos Fca. de Gas, $ 47

GARBANZOS, los 100 kilos:
12 sacos B y V, $ 61.

GRANZAS TRIGO, los 100 ks.:
20 sacos florence R L., $ 17.50.
10 sacos blanco, J. G, $ 16 50.
25 sacos florence, M. San J, $ 7
28 sacos florence, M. San J., $ 6.50

HARINILLA, los 100 kilos:
15 sacos de frejoles, P. P., $ 8.

LENTEJAS, los 100 kilos:
4 sacos T. M., $ 120.

LEÑA, la carga:
26 cargas álamo, 1.o H C., 30.50.
73 cargas despunte esp., J. T., 7.60

LEÑA, los 100 kilos:
72 sacos blanca, P A., $ 9.

LEÑA, el saco:
125 sacos espino G. D., $ 6.50.
32 sacos revuelta, M. E., $ 5.

MAIZ, los 100 kilos:
3 sacos amarillo, L. A. G., $ 45.
14 sacos amarillo, J. 2.o L., $ 43.50
25 sacos amarillo, P J E., $ 43
18 sacos amarillo, E. L. A., $ 43.
18 sacos amarillo, L. J., $ 43.
55 sacos amarillo, P. J E., $ 42.50
16 sacos amarillo, J. T. C., $ 40.
15 sacos amarillo A M., $ 40.
30 sacos colorado, A. B., $ 39.
20 sacos colorado, F. B., $ 38.
20 sacos colorado, A B., $ 38.

NUECES, los 100 kilos:
320 sacos 3.o, F de B. V. C., $ 10.

PAJA, la colisa:
100 colisas cap., C A. N., $ 1.70.

PAPAS, el saco:
24 sacos amarillas, E. V., $ 12.80.

PASTO, los 100 kilos:
100 colisas 2o corte, J. M. R., $ 12.20
836 colisas 2.o corte, J. M. R., $ 12.
120 colisas 1er corte M. R. F., $ 10.
110 colisas 1er corte, J. T. C., $ 10.

PASTO, la colisa:
80 colisas, 1 er corte, P. P., $ 2.
3 colisas 1 er, m. e., J. de D., 1.50

PIÑONES, los 100 kilos:
145 sacos, 2o. F. J. L., $ 13.
30 sacos, 3.o, A. G. C, $ 11.

TRIGO, los 100 kilos:
8 sacos florence, L. y D., $ 31.
12 sacos candeal H. S., $ 30.
30 sacos candeal, Cía M. La E., 27
43 sacos florence fallo Hda. C., 25.

QUESOS, los 46 kilos:
414 Fundo Mansel, D. V. A., 160.
142 Cunaco J. F C., $ 158.
173 Apalta, F. Hnos., $ 156.
248 Longaví, M A. B., $ 150.
307 Lo Bustamante, Suc. P. B. de B., $ 155.
316 Manantiales, D. E. C., $ 155.
154 Colchagua, C. F. U., $ 155.
66 Melipilla, J. B. y Cía., 155.
63 Requínoa, A. C. V., 155.
368 Pahuilmo, J. L. A., 154.
162 San José de Puuillay, A. M. V., $ 154.
166 Tinguiririca, B. L. C., 154.
110 Lo Bustamante, Suc. P. B. de $ 154.
88 Curaco, I. V. V. 153.
72 Sta. Teresa de Mall., F. L. A., $ 153.
171 Huique, J. E. de E., 152.
154 Itahue, A. A. S., 152.
Hacienda Roma, E. F. P., 152.
127 Totihue, J. G. G., 151.
192 Tinguiririca, E. O., 151.
329 Cunaco, I. V. V., 150.
678 Longaví, M. A. B., 150.
274 Santa Teresa de Mall., F. L. A., 150.
453 Victoria, de Paine, N. G. E., 150.
53 Huique, J. E. de E., 150.
313 Retiro, P. I. V., 150.
155 Huique, J. C. Z., 150.
307 Chimbarongo, A. G. M., 150.
282 Cunaco, V. Hnos., 150.
251 Chépica, L. G. V., 150.
247 San Francisco, I. y O., 148.
153 Huique, J. C. Z., 148.
358 San José de Toro, E M. R., 147.
562 Campoundo, L. S. O., 146.
327 Placilla, S. Hnos., 145.
188 San Francisco, A. V. L., 145.
230 Huañé, J. F. C., 143.
253 Quinta, J. P. L., 143.
217 Miraflores, A. V. L., 141.
115 San Francisco, E. R., 141.
269 Fundo Los Perales, G. W. M., 140.
308 Chimbarongo, L. E., 140.
49 Santiago, R. P., 140
58 Placilla, C. C., 140.
35 Longaví, M. A. B., 140.
225 Huique, J. C Z., 140.
76 Quinta, J. P. I., 135.
241 Camarico, J. L. S., 130.
218 Santiago, A. G. M., 130.
100 Puangue, L. E. C., 120.
488 (duros), J. B., 120.
26 Santiago, A. G. M., 111.
58 Palmilla, E. H. E., 110.
149 Santiago, V. I., 80.
41 Santiago, A. G., 20.
20 Santiago, B. L. A., 20.

Mantequilla, los 46 kilos netos:
54 Sin Sal, Hda. Naicura, O. y U., 366.
20 San Manuel, M. F. U., 360.
48 Hacienda Naicura, O. y U., 356.
70 Sta. Rita, de Pirque, E. S. de C., $ 350.
77 Casabrande G. L. P., 350.
18 El Sauce, de Rosario, C. C., 350.
17 Chiñan J. C. L., 348.
20 Melipilla, B. L. de P. 348.
60 Hacienda Paine, 348.
70 Bull, J. F. R., 347.
68 Tinguiririca, L. E., 347.
60 Campusano, J. S. S., 346.
131 Cabildo A. C., 346.
76 Las Mercedes de Talagante, V. Sch., 346.
64 Llanquihue, O., Sch., 346.
36 Yerbas Buenas, M. Hnos., 345.
32 Malloco, L. F. S., 345.
39 Angol, L. C. A., 343.
45 Villa Alegre, S. N., 340.
161 Villa Alegre, R. N., 340.
16 Santiago J. R. R., 340.
49 Melipilla J. A. L., 340.
14 Melipilla M. B., 340.
17 Cocharcas, C. P. I., 340.
3 Quinta, J. P. L., 340.
36 Bull, E. C., 340.
40 Quinta, J. L. 339.
37 Quinta J. de D. R., 339.
8 Freire F. von B., 339.
120 Tono, D. T., 338.
37 Quinta O. Sch., 338
164 San Antonio C. M., 330.
122 Caracol, B. y J., 330.

NOTA. — Los precios publicados en esta Revista por cereales son con envase.

Remate todos los Jueves de 1.30 a 6 P. M. La carga por carros completos debe dirigirse al Desvío Gandarillas y por sobornal a Estación Alameda solamente.

Boletos a casilla, 1340, Santiago.

A[illegible]
"GIBBSOIL"
un tipo para cada coche, no tiene competidor.
Departamento de Automóviles y Tractores
GIBBS Y CIA.
CATEDRAL 1037

BOLSA COMERCIAL DE CHILE

Primera Rueda

2400 Sto. Cristo, 20, Abril 1.
5000 Petróleo, 0.80, contado.
6000 Quilicura, Ab. 3, 3 1|2.
700 Caylloma, Ab. 3, 8 1|4.
6000 Domeyko, Ab 17, 3 1|4.
200 Fortuna, Ab. 18, 38.
200 Caylloma, Ab. 17, 8 3|8.
100 Salvador, Ab. 17, 164.
100 Fortuna, Ab. 17, 38 3|4.
1000 Caylloma, Ab. 3, 8 1|4.
17000 Quilicura, Ab. 17, 2 5|8.
500 María Fca., Ab. 17, 9 1|2.
1000 Quilicura, Contado, 3 1|2.
1000 Quilicura, Ab. 2 3|4.
700 Colquiri, Ab. 17, 49.
500 Sto Cristo, Ab. 3, 19 1|2.
100 Salvador, Ab. 17, 168.
100 Salvador, Ab. 17, 163 1|2.
100 Salvador, Ab. 17, 162 1|2.

Segunda Rueda

800 Sto. Cristo, Ab. 3, 10 1|4.
3800 Sto. Cristo, Ab. 3, 19.
200 Sto. Cristo, Ab. 17, 19 3|4.
2600 Sto. Cristo, Ab. 17, 19 1|2.
200 Sto. Cristo, Ab. 19 3|8.
9500 Quilicura, Ab. 3, 2 1|2.
1500 Quilicura, Ab. 3, 2 5|8.
19500 Quilicura, Ab. 17, 2 5|8.
3000 Caupolicán, Ab. 17, 2 1|4.
500 Espino, Ab. 3, 1 1|2.
10 Gas, 69 1|2.
4000 Petróleos, Ab. 3, 0.30.

COTIZACIONES DE METALES

Cablegrama sobre cotización de metales correspondiente al día de ayer.

ESTAÑO. — £ 279. 5. 0 al contado; £ 279. 5. 0 a plazo
Subió: £ 6. 3. 0 al contado; subió: £ 6. 5. 0 a plazo.

COBRE STANDARD. — £ 36. 5. 0 al contado; £ 36. 5. 0 a plazo.
Subió: £ 1. 0. 0 al contado; subió: £ 1. 0. 0 a plazo.

PLATA. — 33 1|2 d. Subió: 1|16 d.

TATTERSALL

Precios corrientes en la Feria del 21 de Marzo de 1924

Terneros de pie, $ 62 a 118.
Terneros de 1 año, $ 85 a 128.
Terneros de 1 1|2 año, 95 a 152.
Novillos de 2 años, gordos, 210 a 295
Novillos 2 años, 1|2 gord, 175 a 248.
Novillos 2 años, flacos, 125 a 210.
Nov. 3 años, gord., mest., 385 a 468.
Nov. 3 años, gord. país, 302 a 378.
Nov. 3 años, 1|2 gordura 282 a 360.
Nov. 3 años, flacos, mest., 200 a 302
Nov. 3 años, flacos, país, 170 a 235.
Bueyes gordos mestizos 472 a 630.
Bueyes gordos, país, 395 a 502.
Bueyes 1|2 gordura, 345 a 440.
Bueyes flacos mestizos, 255 a 322.
Bueyes flacos del país, 200 a 305.
Bueyes de trabajo, 300 a 495.
Torunos gordos, 395 a 485.
Torunos 1|2 gordura, 308 a 382.
Toros 300 a 900.
Vaquillas de 1 1|2 año, 130 a 200.
Vaquillas 2 años 152 a 295.
Vaquillas 3 años, 255 a 370.
Vacas gordas, mestizas, 382 a 435.
Vacas gordas país, 305 a 440.
Vacas 1|2 gordura, 255 a 332.
Vacas flacas mestizas, 185 a 262.
Vacas flacas país, 155 a 220.
Vacas paridas lec., mest., 415 a 790.
Vacas par. 1|2 gordura 320 a 500.
Vacas paridas flacas, 200 a 312.

Ventas al peso, el martillo y en privado

Ganado gordo

Novillos, de 0.78 a 0.85 el kilo.
Bueyes, de 0.75 a 0.86 el kilo.
Torunos, de 0.70 a 0.81
Vacas, de 0.76 1|2 a 0.83 1|2.

FERIA DEL MATADERO

ENCIERRA DE HOY

Ganado mayor		Ganado menor	
Bueyes ..	57	Corderos ..	1.676
Novillos ..	101	Cerdos ..	117
Vacas ..	365	Cabros ..	31
En vara ..	59	Terneros ..	101
Total	602	Total	1.925

PRECIOS DE LAS CARNES

Carne de buey ..	1.a	1.25	a	1 30
Id. id.	2.a	1 10	a	1 20
Id id.	3.a	50	a	1 00
Carne novillo ..	1 a	1 25	a	1 30
Id. id.	2 a	1 10	a	1 20
Id. id.	3 a	50	a	100
Carne vaca ..	1.a	1.25	a	1.30
Id. id.	2 a	1 10	a	1.20
Id. id.	3 a	50	a	1.00
Care cordero ..	1 a	1.80		
Id id.	2 a	1 60	a	1 70
Id id.	3 a	1 20	a	1 50
Carne oveja ..	1.a	1 30	a	1 40
Id id.	2 a	1 10		1 20
Id. id.	3.a	60	a	1.00
Carne de cabro	No hubo			
Carne de cerdo	1.a	1 80	a	1 90
Id id.	2 a	1 60	a	1 70
Id id.	3 a	1 20	a	1.50
Grasa en rama ..	1 70	1.80		2 00
Sebo ovejuno ..		1.20	a	1.30
Cuero de buey ..			a	130
Id. novillo ..			a	130
Id. vaca ..			a	130
Id. ovejuno docena ..		$ 48	a	72

TRANSACCIONES AL PESO EN LA FERIA DEL MATADERO EL 20 DEL PRESENTE.

4 bueyes con 3.055 kilos, 0.99.
2 bueyes con 1.585 kilos, 0.95 1|2.
6 bueyes con 4.330 kilos, 0.87 1|2.
8 bueyes con 5.490 kilos, 0.83.
8 bueyes con 4.880 kilos, 0.82 1|2.
4 bueyes con 2.175 kilos, 0.75.
7 bueyes con 4430 kilos, 0.74 1|2.
4 bueyes con 2295 kilos, 0.67.
10 novillos con 5.715 kilos, 0.95.
10 novillos con 5.150 kilos 0.92 1|2.
5 novillos con 2.460 kilos, 0.89.
3 novillos con 1.560 kilos, 0.85 1|2.
11 novillos con 5.500 kilos, 0.84.
11 novillos con 6.005 kilos 0.84.
3 novillos con 1.280 kilos, 0.80.
5 novillos con 2.320 kilos, 0.67 1|2
7 novillos con 2.825 kilos, 0.67 1|2.
10 novillos con 4.070 kilos, 0 73 1|2
20 vacas con 7870 kilos, 0,88
5 vacas con 2490 kilos, 0,85.
12 vacas con 5105 kilos, 0 84 1|2
10 vacas con 5220 kilos, 0 84 1|2.
12 vacas con 5560 kilos, 0.84 1|2.
10 vacas con 4320 kilos 0.84.
10 vacas con 4265 kilos 0.84
15 vacas con 6750 kilos, 0.83 1|2.
12 vacas con 6020 kilos, 0.83 1|2.
6 vacas con 2660 kilos 0,83 1|2,
12 vacas con 5530 kilos, 0.83.
2 vacas con 1045 kilos, 0,82.
6 vacas con 2830 kilos, 0,80 1|2.
20 vacas con 8770 kilos, 0.80 1|2.
11 vacas con 4300 kilos, 0.79 1|2,
12 vacas con 5410 kilos, 0,79 1|2.
12 vacas con 5010 kilos, 0,78 1|2.
10 vacas con 4170 kilos, 0,77 1|2.
9 vacas con 3520 kilos, 0,77 1|2.
12 vacas con 5020 kilos, 0,77 1|2.
16 vacas con 7355 kilos, 0,77 1|2.
12 vacas con 5055 kilos, 0,76 1|2.
9 vacas con 3320 kilos, 0,75.
11 vacas con 4410 kilos, 0,75.
10 vacas con 4440 kilos, 0,74 1|2.
4 vacas con 1470 kilos, 0,69 1|2.
10 vacas con 3680 kilos, 0,64.
10 vacas con 4505 kilos, 0,63.
100 ovejas, $ 32.00.
85 ovejunos, $ 32.00.
85 ovejunos, $ 30.00.
90 ovejunos, $ 24.50.

Sociedad Estañífera

Kelluani Consol

INSTALADA LEGALMENTE POR DECRETO
DEL 10 DE MARZO DE 1924

Capital totalmente pagado: $ 3,0

DIRECTORIO:

ELIAS VALDES TAGLE, Presidente;
VICENTE GARCIA HUIDOBRO;
J. MANUEL PEREZ VALDIVIESO;
HORACIO MANRIQUEZ; y
GUILLERMO RUCKER, Director-Gerente.

Ingeniero-Consultor: H. L. Venables (titulado e
rra y E. E. U. U.)

Desde el Lunes 24 del presente, las accion
Sociedad se cotizarán oficialmente en la Bols
mercio.

La Sociedad Kelluani inició en Noviembre
trabajos en la propiedad minera de que es
Bolivia, a 17 kilómetros de la ciudad de La P
de Chacaltaya. Las pertenencias miden 250 h
das de suelo mineralizado de gran riqueza en

Las galerías que han estado abriéndose
la existencia de potentes vetas, que se irán
cada día más a medida que los trabajos avan

Kelluani tiene adquirida toda la maquina
ría para una vasta explotación. En efecto, ya
locando perforadoras que harán un avance m
rio en los socavones de 15 metros. Este trabaj
terminado en el curso del mes de Marzo.

En seguida se ocupará la empresa en la
hidráulica, para lo cual cuenta con agua en
proporcionada por dos grandes lagos situados
tros perpendiculares sobre el nivel del ingenio
casa de máquinas.

Por último, se hará la erección del inge
pacidad para tratar hasta 150 toneladas de
las 24 horas.

Toda la instalación deberá quedar termi
últimos días del próximo mes de Mayo, fecha
tará lista para iniciar la Sociedad la conc
barrilla.

Por noticias recibidas en los últimos día
que los cerros de Kelluani tienen tal existen
ño, que su porvenir estaría ya asegurado
sin necesidad de mayores descubrimientos; y
tán poniéndose de manifiesto otras vetas ri

Los trabajos de las minas están a cargo
tado ingeniero inglés Mr. H. L. Venables, cuya
cia técnica reconocida, es garantía de éxito en
que están efectuándose.

Kelluani será, pues, una de las socieda
producción en un corto porvenir y una de la
chilenas que dará al capital un rendimiento
y lucrativo.

Compañía Salitrera

"La Salvadora de Taltal"

SOCIEDAD ANONIMA, en formación, organizada por los señores Orlando Ghigliotto Salas, Carlos Lanas Calderón y Javier Gandarillas Matta, quienes han adquirido las cuatro Sociedades Salitreras siguientes:

"MORANDE, SANCHEZ y Cía."
"RICARDO LYON y Cía."
"ISAAC ALVAREZ y Cía."
y "COMUNIDAD PAMPA LORETO"

que suman, en total 78 kilómetros cuadrados de terrenos salitrales, con caliches de 27 o|o de ley media, con una existencia de salitre cubicado de 1.800,000 quintales por kilómetro cuadrado, como término medio.

Las nueve pampas de las Sociedades vendedoras están ubicadas al interior de los Departamentos de Taltal y Antofagasta, vecinas al Ferrocarril Longitudinal, tienen agua para su explotación, y sus títulos de propiedad son perfectos.

CAPITAL SOCIAL: 840,000 libras esterlinas, totalmente pagadas

PRIMERA SERIE . . . . £ 40,000
SEGUNDA SERIE . . . . £ 40,000
TERCERA SERIE . . . . £ 40,000

Los organizadores forman esta Sociedad con la base de bonificar el capital necesario para las instalaciones que se proyectan para explotar estas salitreras y para lo cual han recurrido al capital extranjero y asegurado el éxito de la operación.

La ESCRITURA SOCIAL está en la Notaría de don Manuel Gaete Fagalde.

En la Oficina de don Orlando Ghigliotto Salas, edificio del Banco Anglo, 5.o piso, Bandera 227, se dan las órdenes para firmar dicha escritura, previo el depósito del valor correspondiente en el BANCO DE CHILE, a la orden de la COMPAÑIA SALITRERA "LA SALVADORA DE TALTAL", depositando la suma de CUARENTA PESOS ($ 40.— m|c.) por Libra Esterlina, por cada una acción suscrita.

Las personas que tengan inscritos sus nombres, como accionistas de esta Compañía Salitrera, deberán pasar, inmediatamente, al Banco, y a esta Oficina, para depositar su valor y firmar la escritura correspondiente, como único medio de asegurar las acciones que hayan solicitado.

Las ACCIONES son de una Libra Esterlina, cada una, totalmente pagadas, y su valor se estima y se paga en la forma expresada, a razón de CUARENTA PESOS ($ 40.— m|c.) por Libra Esterlina.

Santiago, 20 de Marzo de 1924.

LOS ORGANIZADORES.

M—21

Compañía de Salitres de Antofagasta

DIVIDENDO N.o 152

En conformidad a lo acordado por el Consejo Directivo, se repartirá a los señores Accionistas un dividendo de

$ 1.75 POR ACCION

que se pagará por el Banco de Chile en Valparaíso y Santiago, desde el 10 de Abril próximo.

El Registro de Accionistas permanecerá cerrado desde el Martes 25 del actual, hasta el Jueves 10 de Abril próximo, ambas fechas inclusive.

Valparaíso, 19 de Marzo de 1924.

CARLOS DEL CAMPO N.,
Gerente.

M—23

Compañía Chilena de Electricidad, Limitada

CIERRE DE LOS REGISTROS DE ACCIONES

Para los efectos de la celebración de la Junta Extraordinaria de Accionistas, que deberá celebrarse el 26 de Marzo próximo, y del pago del dividendo N.o 4 sobre las acciones preferidas, se cierran los Registros de Accionistas desde esta fecha hasta el 26 de Marzo.

Santiago, 10 de Marzo de 1924.

EL DIRECTORIO.

M—16

HUELGA OBRERA

ES DECLARADA POR UNA PARTE DEL GREMIO DE PINTORES

En la tarde de ayer se presentó en nuestra imprenta una numerosa comisión de obreros pintores, que trabajan en las obras del señor Charlín, ubicadas en Esperanza entre Santo Domingo y Catedral.

Dicha Comisión, nos manifestó que hace algunos días, presentaron un pliego de peticiones solicitando aumento de salarios y que la jornada de trabajo, fuera fijada en 44 horas semanales.

Como el industrial contestara negativamente a estas peticiones, los pintores declararon la huelga en la mañana de ayer.

EN LA FEDERACION DE OBREROS DE IMPRENTA DE CHILE

LA ASAMBLEA DE ANOCHE PRO TARIFADO

A pesar de la poca oportunidad que hubo para las publicaciones, anoche concurrió un buen número de federados a la reunión, iniciándose un interesante debate sobre la posibilidad que existe de obtener un buen porcentaje de aumento sobre los actuales sueldos y tarifas.

Se tomó nota también del ofrecimiento de varios gremios organizados que están listos para acudir en auxilio de los obreros de imprenta, en caso de resistencia de parte de los patrones.

Mañana a las 10 A. M., continuará la asamblea y se recomienda la asistencia y durante el día de hoy la más intensa propaganda.

Es posible que en esta sesión se llegue a algo definitivo sobre tan importante problema.

PUBLICACIONES DE LA FEDERACION OBRERA DE CHILE

CONSEJO DE ALIMENTACION (SECCION FIDEEROS). — Cítase a fideeros para mañana, a las 9 M.

Consejo de Tranviarios

MANIFESTACION DE MAÑANA EN HONOR DEL SEÑOR ROGELIO VALLEJOS

Con gran entusiasmo siguen haciendo los preparativos los dirigentes del Consejo de los Tranviarios, para la manifestación que se efectuará mañana Domingo 23, a las [illegible] P. M., en honor del señor Rogelio Vallejos, redactor obrero del diario "La Nación".

Como número especial, figura un baile amenizado por la banda que dirige el maestro Lavín.

A esta velada se ha invitado a todos los Centros culturales y recreativos de la capital, como también a todas las sociedades obreras.

PUBLICACIONES DE LA ASOCIACION DE CUADROS ARTISTICOS OBREROS DE CHILE

CENTRO ARTISTICO "ESTUDIO Y PROGRESO". — La comisión de fiestas de este Centro prepara para hoy, a las 9.30 P. M., un baile familiar que será amenizado por el Jazz Band que posee esta institución.

LA VELADA A BENEFICIO DEL SEÑOR MANUEL ESCOBEDO. — Dentro de poco se llevará a efecto la velada y baile en honor y beneficio del actor señor Manuel Escobedo, organizada por el Centro Artístico "Estudio y Progreso", del cual es director artístico.

El programa estará a cargo de la Academia Artística "Víctor Noir" y de otros adherentes particulares, entre los que figuran el profesor de guitarra señor Humberto Carmona y los aficionados señores Martínez, Alvarez y el beneficiado.

Por los preparativos que hace la comisión, esta función promete todo éxito para el beneficiado.

FIESTAS SOCIALES

En el Centro Exequiel Vilches

SIMPATICO BENEFICIO

Como se había anunciado oportunamente, esta noche se efectuará la velada literario-musical y baile en beneficio de los fondos sociales del Germinar F. C., en los salones del Centro Exequiel Vilches, San Francisco 748 a las 9 3|4 P. M.

Para este acto se ha confeccionado un espléndido programa el que estará a cargo de conocidos artistas obreros de la capital.

Sr. ERNESTO GALAZ, tesorero del Germinar

Centro Recreativo Artes Gráficas

El Directorio de esta institución ha preparado para esta noche, un baile dedicado a las relaciones sociales y familias del barrio. Será amenizado por la orquesta Pirinea.

CENTRO MARTINEZ DE ROZAS. — Hoy habrá un baile familiar de 9 a 12.30.

Mañana matinée y en la noche un baile con orquesta.

SOCIEDAD UNION DE PELUQUEROS. — Esta noche se verificará en esta sala social, un baile amenizado por la orquesta de la institución.

A él se invita a las familias amigas y relaciones sociales del barrio.

La entrada se ha fijado en dos pesos para los caballeros y gratis para las señoritas y socios.

CENTRO 1.o DE MAYO. — Hoy a las 9 P. M. se dará principio a la reunión anunciada.

En el conjunto "Bernardo Jambrina"

Esta noche, a las 9 P. M., se llevará a efecto en el local social, San Pablo 1276, una interesante velada literario-musical a beneficio de sus fondos sociales.

Se encarece la asistencia para hoy a las 8 en el local indicado a todas aquellas personas que toman parte en el programa, por tener que empezar a las 9 en punto.

Sr. CARLOS ROLLAND, primer actor cómico del conjunto

Fiesta inaugural del Centro "Arauco"

Con motivo de la inauguración del Centro Social y Deportivo Arauco, esta noche a las 9 se efectuará una velada literario-musical, y baile, en el local de esta institución, Chiloé 2050.

Esta joven institución cuenta en su seno con un núcleo de jóvenes entusiastas y que han trabajado activamente por el éxito de la fiesta de esta noche.

Habrá una orquesta contratada especialmente para el baile social y se tendrá un buffet atendido por los directores del centro a precios mínimos.

Sr. OSVALDO MUÑOZ, presidente del Centro

Ateneo Obrero

EL FESTIVAL DE HOY EN EL TEATRO AMERICAN CINEMA. — ASISTIRA EL CUERPO DIPLOMATICO

El Ateneo Obrero hoy efectuará en el Teatro American-Cinema, Arturo Prat esquina Alonso Ovalle, un gran festival artístico en beneficio de su Caja de Previsión y Sanidad para la ayuda de sus asociados y artistas obreros.

En el programa, figuran populares artistas, como ser, Polo Jorquera, en sus incomparables parodias, cantos al piano por la esforzada concertista señorita Búsall Uribe, recitaciones por el actor Gonzalo de la Cruz, últimamente premiado en un concurso artístico.

En la segunda parte, estará a cargo de antiguos y conocidos artistas de la capital, entre ellos se destaca el inimitable actor cómico Pepe Vila, la celebrada cantante Elvira Piños, el notable barítono Robla de la Vega y otros conocidos actores. Estos artistas han prestado su concurso para ayudar la iniciativa que el Ateneo viene desarrollando en pro de sus asociados y por la cultura popular.

En el festival, el Orfeón Ferroviario desarrollará importantes números musicales. Acompañará a este programa musical el maestro Leteller con su escogida Orquesta Ferroviaria.

A pedido de numerosas personas que han tomado entradas, se efectuará un gran baile en la platea después de la función.

Se han invitado al Presidente de la República, al Intendente, al Alcalde, los señores Ministros de España, Panamá, México, Venezuela y otros de los países latinos americanos. Entre los periodistas se ha invitado al señor Meza Olva, Silva Vildósola, y señor Rivas Vicuña.

GRUPO PROLETARIO ACRACIA. —Hoy a las 9 P. M. se llevará a efecto la velada que este grupo tenía anunciada, en el salón de los tabacaleros, Maipú 830.

CENTRO RECREATIVO FERROVIARIO. — La comisión de fiestas ha preparado para esta noche, un baile familiar en honor de las socias de la institución.

A fin de que amenice este acto, dicha comisión ha contratado especialmente una orquesta.

Para mañana se anuncia una matinee y baile nocturno.

CENTROS OBREROS DE INSTRUCCION. — Mañana se efectuará la velada para celebrar el onomástico de la señorita Josefina Gaztelumendi, quien momentáneamente está ausente de nuestro país.

Esta velada será muy interesante porque en ella tomarán parte todos los del cuadro de los centros obreros.

Por esto se les ruega ser puntuales en llegar. Esta velada se efectuará en el Centro Maipú.

ACUERDOS SOCIALES

IMPORTANTE CITACION

En la Redacción Obrera de este diario se cita a los presidentes o secretarios de las siguientes instituciones, por asuntos de importancia: Sociedad de Socorros Mutuos Unión de Electricistas; Sociedad Igualdad y Trabajo; Centro Santiago de la U. N.; Unión de Obreros de Diarios; Sociedad Fermín Vivaceta; Asociación de Cuadros Artísticos O. de Chile; Sociedad 5 de Abril; Ateneo Obrero y Sociedad Andrés Bello.

Hora: de 5 a 7 de la tarde.

SOCIEDAD ARTESANOS LA UNION COMISION DE ESCUELAS

La Comisión encargada de esta importante rama, la cual es presidida por el señor Nolberto Villagrán, organiza con todo entusiasmo para mañana, un gran baile destinado a reunir fondos para llevar a efecto un paseo campestre entre los alumnos que concurren a clase, con motivo de la apertura del período de instrucción.

En vista de los nobles sentimientos que abriga este beneficio, y notándose entre las familias del barrio un marcado entusiasmo por asistir, se ha contratado una buena orquesta, la que será dirigida por el conocido maestro Neira.

Hoy habrá baile familiar, el que será dirigido por la orquesta Neira Fuentes.

BENEFICIO PRO - ERNESTO GONZALEZ.—A las personas que forman parte del Comité para este beneficio, se les cita para hoy a las 9 1|2 P. M., en Maipú 830.

Se tratarán en esta reunión asuntos de importancia, entre ellos: fijación de fecha para el beneficio y del local en que se efectuará.

Toda persona que desee prestar su cooperación, puede asistir a esta reunión.

SOCIEDAD DE SOCORROS MUTUOS "UNION ANDRES BELLO". —Se recomienda a los socios se sirvan visitar al señor Juan Nery, que se encuentra enfermo de cuidado.

Se medicina en su casa, calle Carmen 908.

El gremio de panificadores

EN LA SESION CELEBRADA AYER SE ACORDO AYUDAR MORAL Y PECUNIARIAMENTE A LOS PANIFICADORES DE VIÑA DEL MAR

En la tarde de ayer se llevó a efecto en el local de costumbre, una interesante reunión de los obreros panificadores de esta capital.

Abierta la sesión, la persona que la presidía dió a conocer el estado en que se encuentran las campañas emprendidas por dicho gremio en favor de su mejoramiento social y económico.

Con este motivo se originó un pequeño debate en el que terciaron varios asambleístas.

La situación de los Panificadores de Viña del Mar

Se recordará que en su debida oportunidad, nuestro diario dió amplias informaciones acerca de la resolución de los industriales, quienes declararon el look-out a los panificadores de Viña del Mar.

En la hora de los incidentes, se entró a estudiar el estado en que se encuentra dicho movimiento y se leyeron varias comunicaciones enviadas a este respecto.

Después de un pequeño debate, se tomaron los siguientes acuerdos:

1.o Ayudar moral y pecuniariamente a los panificadores viñamarinos, mientras no se solucione el conflicto.

2.o Protestar públicamente de la resolución de los industriales, y finalmente, se acordó formar un Comité, el que mantendrá constantes comunicaciones con el Comité Directivo de los Panificadores de Viña del Mar.

CONJUNTO MUSICAL Y LITERARIO "LA ARMONIA".— Se recomienda a todos los socios asistan a la velada de beneficio del Ateneo Obrero, que se verificará hoy, a las 9 P. M., en el American Cinema.

VIDA
SALUD
ENERGIAS
ULRICI
Perez Soto

¿De que sirven los deseos, la actividad, y aun las energías, si su naturaleza a cualquier empleo de ellos se doblega y cansa?

Será inútil la lucha si al menor esfuerzo la debilidad, decaimiento general, flojedad de los músculos, postración nerviosa, y cansancio cerebral no responde como debe en un cuerpo vigoroso y saludable.

CORDIAL de CEREBRINA del Dr. ULRICI

es un tónico, reconstituyente, fortificante y nutritivo estimulante de magníficos resultados, probado por enfermos y médicos en las afecciones del cerebro, de los nervios y en toda forma de debilidad. Aumenta y purifica la sangre, fortifica los músculos y huesos, y regenera todo el organismo facilitando nuevas fuerzas, vitalidad y alegría.

THE ULRICI MEDICINE COMPANY, INC., NEW YORK

LA MANIFESTACION OBRERA DE AYER

ES ORGANIZADA POR EL SINDICATO BLANCO DE LA POLICIA DE ASEO

LOS DE LA POLICIA DE ASEO DURANTE EL COMICIO

Ayer se llevó a efecto la manifestación que esta institución ha venido organizando con motivo de pedir aumento de salarios.

Conforme a unos acuerdos tomados por el Directorio, minutos después de las cuatro de la tarde llegaban hasta los pies del monumento a O'Higgins numerosas delegaciones enviadas por las diferentes comunas en que se encuentra dividido este servicio municipal.

Una vez reunidos, usó de la palabra el obrero Domingo Puelma, a nombre del Sindicato Nacional de Carpinteros; Manuel Navarro, por los Estucadores; Eduardo Oliver, por los Oficios Varios; Nicolás Beltrán, Eduardo Stigman y Manuel Machuca, a nombre de la Confederación.

Durante estos discursos, los oradores protestaron por la poca atención de parte de la Municipalidad, para este personal, que presta importantes servicios a la ciudad.

Terminada esta manifestación, los obreros se organizaron en desfiles llegando hasta nuestra imprenta, en dió hacer públicas las aspiraciones donde una comisión especial nos pi- del personal de la Policía de Aseo.

En seguida los manifestantes se dirigieron a la Municipalidad, en donde hizo uso de la palabra el obrero Luis Armando Arancibia, a nombre de los empleados de la Policía de Aseo de la 2.a Comuna.

Durante esta manifestación, una comisión especial pasó también a conferenciar con el Alcalde señor Ugarte, a quien le hicieron personalmente la misma petición.

El señor Ugarte prometió a los obreros ocuparse de su situación financiera.

SALIC! SALIC!

CARRIL - NAVAL

OVALADO-AMBRE $ 0,20 cajetilla — OVALADO-CORCHO $ 0.40 cajetilla

CITACIONES

Centro Social Pro-Adelanto Población Recoleta.—Cita para mañana, a las 4 y media, a los miembros del Directorio.

Centro Bogotá.—A junta general para hoy, a las 9 P. M.

Centro "Exequiel Vilches". — A junta general extraordinaria para mañana, a las 10 A. M., en San Francisco 748.

Sociedad Socorros Mutuos de Unión de Industriales.—A junta general para hoy, a las 5 P. M., en Independencia 306.

Sociedad Defensores de Chile.—Al Directorio para mañana, a las 2 P. M., y a junta general para las 3.

Centro "21 de Mayo de la Unión Nacional".—Al Directorio de este Centro para mañana a las 9 A. M.

Sociedad de Pintores "Miguel Angel" de Socorros Mutuos.—A junta general para mañana, a las 10 A. M., en su local social.

Sociedad "Figueroa Alcorta".—Para hoy, a las 6 y media.

Estudiantina "Exequiel Vilches".—Al cuadro de ejecutantes para hoy en su local social.

Sociedad de Socorros Mutuos de Chauffeurs de Chile.—Cita a junta de Directorio para el Lunes.

FERROCARRILES DEL ESTADO

TRENES DE EXCURSION A CARTAGENA

El Domingo 23 del actual, correrá aún el N.o 61, que sale de Alameda, a las 7.10 y llega a Cartagena a las 9.36, y que regresa de Cartagena con N.o 60, a las 17.57, para llegar a Alameda a las 20.55.

21 de Marzo de 1924.

EL ADMINISTRADOR II.a ZONA

(N.o 14) TRENES EXCURSIONISTAS ENTRE MAPOCHO Y PAPUDO

Desde el 24 de Febrero corre los días Domingos y festivos un tren excursionista entre Mapocho y Papudo con trasbordo en Calera y de acuerdo con el siguiente horario:

Tren 56.—Sale Mapocho 6.48. Llega Papudo 11.13.

Tren 55.—Sale Papudo 18.53. Llega Mapocho 23.46.

Se expenden para este servicio boletos de ida y vuelta para los siguientes recorridos y al precio que se indica, en moneda corriente:

	Primera	Tercera
De Mapocho a Papudo.	$ 45.50	$ 12.80
De Tiltil a Papudo.	34.70	9.60
De Llay-Llay a Papudo.	24.80	7.10
De Calera a Papudo.	18.60	5.40

EL JEFE DEL DEPARTAMENTO DE TRANSPORTES.

Se previene a los interesados en las propuestas públicas por durmientes, anunciadas para el 4 de Abril próximo, que la garantía que se exige es de 2% al presentar las propuestas para elevarlas al 10% en caso de ser éstas aceptadas.

En ambos casos esos porcentajes deberán ser calculados sobre el monto correspondiente a la entrega de un año.

Santiago, Marzo 20 de 1924.

Se solicitan propuestas públicas para el 9 de Mayo próximo, por fierro para estayes y útiles de previsión de accidentes de trabajo de soldadura eléctrica.

Bases en la Secretaría del Departamento de Materiales y Almacenes (Estación Alameda).

Santiago, 22 de Febrero de 1924.

(N.o 13) SE SUPRIME CARRERA TREN N.o 5/6 ENTRE CALERA Y SERENA

Desde el Lunes 24 del actual queda suprimida la carrera del tren N.o 5/6 que corría entre Calera y Serena y vice-versa con el siguiente horario:

Tren 5.—Salía Calera los Lunes a las 22.20 y combinaba con los expresos que salen de Mapocho y Puerto a las 19.45 y 19.40 respectivamente.

Tren 6.—Salía de Serena los Domingos a las 10.00 y llegaba los Lunes a las 6.40 a Calera, combinando a Santiago y Valparaíso con el 1 y 14 que llegan a las 11.20 y 9.30, respectivamente.

El tren N.o 6 correrá por última vez el Domingo 23.

Marzo 19.

Se solicitan propuestas públicas por relojes registradores de tiempo.

Bases y detalles en la Secretaría del Departamento de Materiales y Almacenes, en la Estación Alameda.

Santiago, 9 de Febrero de 1924.

MOVIMIENTO HABIDO EN 21 DE MARZO DE 1924

CORTE SUPREMA

PRIMERA SALA

1.De ayer. Enrique Rivera con Federico y Julio Puga Borne, en acuerdo. Redactor señor Cisternas Peña.

Las demás no vistas.

Alegaron:

Don Hermán Echeverría C., por el recurso y don Carlos Vicuña Fuentes, contra el recurso.

SEGUNDA SALA

Las causas no vistas o suspendidas.

CORTE DE APELACIONES

PRIMERA SALA

Viernes 21.—Relator, señor Mac-Iver.

1 Contra Rosalindo Herrera, confirmada.

2. Contra Flora Durán y Nicodás Díaz, aprobada.

3. Contra Arturo Silva, Salustio Jorquera y Amable Cabrera, aprobada.

4. Neftalí Urzúa contra Francisco Jara y Eduardo Montero, aprobada.

5. Contra Albino Riquelme, aprobada.

6. Fernando Pardo contra Teodoro Saelzer, aprobada.

7. Contra David 2.o Abarca, aprobada.

8. Contra Daniel Núñez aprobada.

9. Sumario por muerte de Lúcas González, aprobada.

10. Denuncia de José M. Frías, aprobada.

11. Recurso de queja de María Pedraza, trámite.

12. Excusas e inhabilidades de vocales del departamento de Santiago, revocada.

Agregada. Cornejo contra Cerda, aprobada.

Secretario, el señor Fábres.

Alegaron:

Don Teodoberto Alvarez por la revocación en la 1.a y don Gumercindo Barrientos en la 12.

SEGUNDA SALA

Relator, señor Rodríguez

1 Contra A. Rodríguez, confirmada, 2 Contra V. Quezada, confirmada; 3 Contra A. Chacón, confirmada; 4 Contra F. Campos, confirmada; 5 Contra C. Bernal, confirmada; 6 Contra I. Escobedo, confirmada; 7 Contra J. Muñoz, confirmada; 8 Suj. por rapto de C. Ramírez, confirmada; 9 Contra E. 2.o Bustamante, confirmada; 10 Contra G. Ramos, confirmada; 11 Sum. por estafa a la American Wolen, confirmada; 12 B. Piñeiro y otros, confirmada; 13 E. Buscholslocher contra A. Martínez, confirmada; 14 Contra L. Carvajal, confirmada; 16 Sum. por homicidio de A. Naranjo, confirmada; 17 Sum. por muerte de J. Miranda, confirmada; 18 Sum. por muerte de A. Martínez, confirmada; 19 contra A. Cuviedes, confirmada; 20 Contra E. Fuenzalida.

No vistas las demás.

Alegaron:

En la 7.a, don Pedro Velasco, confirmando.

En la 14.a, don Pedro Velasco, confirmando.

TERCERA SALA

Viernes 21. — Relator señor Varas O.

1 Contra Marcos Araya, aprobada; 2 Contra Pedro Mardones, id.; 3 Contra Manuel y Antonio Ayala, id.; 4 Contra Miguel y Jan y otro, id.; 5 Sumario por robo a Miguel Celis, id.; 6 Contra Manuel 2.o Maciel y otros, confirmada; 7 Contra Ismael Rubio Torres, id.; 8 Contra Jorge Leighton y Juan Carvajal, confirmada con declaración; 9 Contra Luis Arce, confirmada; 10 Contra Carmela Fuentes, id.; 20 Contra Rogelio Pérez, id.; 21 Contra Petronila Parraguez, id.; 27 Contra Macaria Ruiz, revocada; 28 Contra Macaria Ruiz, id.

Secretario, el señor Alcalde.

Don Zenón Conejeros, alegó por la revocación, en la 6.a.

CUARTA SALA

Relator, señor Bernales

1 Municipalidad de Santiago con Deudores Morosos, acuerdo y diligencia; 2 Marac — Canut de Bon con V. Robles. Alegatos pendientes; 10 Cesáreo Plaza con María Gajardo, trámite.

Fallada agregada:

Contra Humberto Pareja.

No vistas las demás.

Alegaron:

En la 1.a, don Oscar Dávila, confirmando.

En la 2.a, don Oscar Dávila, con don Francisco Salinas.

En la agregada don Mamerto Candia, revocando.

NERVIOS ó Insomnio

Si no logr307 dormir, si el sueño es agitado con pesadillas; si se siente fatigados sin motivo ó por trabajo intelectual ó físico, tomad la

NEURINASE

Su acción calmante, á la vez que inofensiva y tónica, os procurará un sueño natural, reparador y provechoso.

La "NEURINASE" cura y previene: Insomnios, Neurastenia, Neuralgias, Vértigos, Lasitud, Ideas tristes, Cansancio, Tics nerviosos, Desórdenes de la edad crítica, Palpitaciones, Convulsiones de los niños, etc.

Lab. Gibérnés, 2, rue de Valenciennes, París

En toda buena farmacia.

Sección Aparado completo

De 8 a 10 máquinas compramos al contado. Dirigirse:

Puente 732 o Carmen 1477

AVISOS ECONOMICOS

ENGANCHE DE GUARDIANES

La Policía de Valparaíso contrata personal con buena licencia del Ejército, Armada o Policías, dos recomendaciones a lo menos; salud compatible con el servicio y no registrar malos antecedentes en la Sección de Identificación.

Presentarse de 10 a 12 M., en Cerro 199.

AVICULTURA Y CULTIVOS

VENDO COSECHA DE UVA, INDEpendencia 3086. M 23

POLLOS, PATOS PEKIN, VENDO constantemente. Román Díaz 1930, por Irarrázaval. 23-M

UVA RICA DE MESA VENDE VIña María carros a la puerta, paradero número 21. La Cisterna. 21-Abril

MAQUI COMPRO. CASILLA 1538. Santiago. M-29

SE VENDEN GALLINAS DE crianza, muy ponedoras. San Isidro 1523. M—23

LA MEJOR UVA DE MESA SE vende en el Mirador Negro. También carretón lechero, con 30 decálitros de Reparto. Carro Macul. 25-M

VENDESE 300 GALLINAS LEGhorn, Catalanas, Wyndotte, Rode Island, Plymouth Rock, etc. Avenida Salvador 1033. 25-M.

UVA DE MESA VENDE CHACRA Magallanes. Los Cerrillos. 24-M

AUTOMOVILES Y CARRUAJES

ESCUELA PRACTICA DE CHAUFfeurs mecánicos. Cursos rápidos, enseñanza por sus dueños, varias marcas. Vicuña Mackenna 448-456. Abril 6

VENDO CARRETELA GRANDE, buena ferretería. General Velásquez esquina Sucre. M-22

VENDO PELUQUERIA. VICTORIA 963. M 23

VENDO FORD DE CINCO ASIENtos, perfecto estado. San Pablo número 1039. M-22

CARRETON DOS RUEDAS PERfecto estado se compra. Casilla 1720. 22-M.

AUTO ESSEX FLAMANTE SE vende de gran ocasión. Huérfanos 1057. 23-M.

AUTO PARA REPARTO, CERRAdo, vendo de ocasión. Delicias 2218. M—24

GONDOLA PASAJEROS, ATIENdo garantizando éxito. — Putman, correo 2. M 23

SE VENDE UN AUTO GONDOLA "Protos", nuevo, recorrido Alameda. Tratar: Delicias 3283. M-23

SE VENDE UNA VICTORIA EN perfecto estado, con dos caballos y arneses, en $ 1,600. Martínez de Rozas N.o 3928. 22—M

CARRETON GRANDE APERADO compramos. 10 de Julio 103. 23-M

$ 3,800, BUEN CHEVROLET, CINco asientos, partida automática. San Antonio 552. M-22

DINAMOS DE FORD COMPRA TAller Radium. Teatinos 738. M-30

OCASION SE VENDE UNA GONdola Ford, con muy poco uso, en perfecto estado. Tratar: Garage Michelín, Herrera 260. M-23

SE VENDE GONDOLA REPUBLIC, en perfecto estado. En servicio actual, $ 12,000 al contado. Cochrane 150. Juan Roffé. Valparaíso

GONDOLA FORD VENDO OCAsión, 10 de Julio 444. 23-M.

FORD SPORT CUATRO ASIENTOS perfecto estado, vendo. 10 de Julio 444 23-M.

GONDOLA CHALMERS PERFECto estado véndese. 10 de Julio 444. 23-M.

COCHE COUPE FLAMANTE VENdo ocasión $ 1,000. Santa Isabel 469.

AUTOMOVIL DODGE, DOS ASIENtos, de ocasión vendo. 12 de Febrero 20. 23-M

POR FALTA TIEMPO PARA atenderla y tener que dedicarse otros negocios su dueño, véndese góndola marca europea para 19 pasajeros, magnífico motor, actualmente trabajando en línea Matta y Puente Alto. Precio: siete mil pesos, de los cuales tres mil al contado y resto por mensualidades de 400 pesos. Interesados consulten escritura venta Notaría Nolasco Mardones, fojas 103, de 17 Marzo de 1924.— Tratar: Almirante Barroso 720 23-M

MOTOCICLETAS, BICICLETAS ALcyon. Venta contado y plazo. Cané, Castro 14. 23-M

OCASION: VENDO CARRETELA Y arnés, buen estado. Independencia 2849. 22-M

VENDO BUEN COCHE APERADO, dos ruedas. Santa Elena 1334. M—24

MOTOCICLETA "HARLEY DAVIson", vendo. Mapocho 2345. M-22

COMPRO AUTO GONDOLA. FACIlidades pago; doy garantías. San Francisco 1745. M-23

VENDO CARRETELA FIRME, apropiada almacén o bodega. Pinto 1904. M-23

"BUICK" SIETE ASIENTOS, VENdese ocasión por viaje. Diez de Julio 444. M-23

FORD OCASION VENDO. VERLO, 11.30 a 1.30. Madrid 1532. 24-M

NEUMATICOS COMPRO NUEVOS o poco uso. 120x120. San Antonio 41, altos. 24-M.

MANIVELA DODGE, ESSEX COMpro. Preguntar por Irigoyen. Garage Escobar Sanfuentes. 23-M.

OCASION VENDESE, POR AUsentarse su dueño, gran auto americano cerrado, siete asientos, espléndido motor muy buen estado. Verlo, 2 a 4. Exposición 10. 23-M [illegible] "BROCKWAY", de ocasión vendo $ 20.000 al con[illegible] Delicias 2156. 24-M

[illegible] DOS ASIENTOS, [illegible] motor recién revisado, cinco neumáticos cuerda, ruedas desmontables, ocho amortiguadores. Véndese barato. Teatinos 777. 23-M

[illegible] CON EQUIPO eléctrico vendo, con sidecar, a [illegible] 2294. 24-M

[illegible] Y CASA. [illegible] Andes 2921. 23-M

[illegible] CABALLO, OCASION, $ 90 vendo. Av. Matta 1137, casita 4. 24-M

VENDO CARRETELA CON CABALLO. Víctor Manuel 1178. M-25

[illegible] VENDO PERFECTO estado, poco uso, partida automática, forros nuevos, tapicería cuero, motor insuperable, recorrido S n Pa- [illegible] 1000, nueva

BICICLETA VENDO. PEDRO VALDIVIA 231. M-25

[illegible] VENDO GONDOLA FORD poco uso. N.o patente. 4852. Recoleta [illegible]-Palma. M-24

[illegible] condiciones vendo ocasión. Nataniel 39. M-23

CERVECERIA REPUBLIC, 20 PASAJEROS, perfecto estado, cambio por una Ford. No exijo diferencia precio. Rancagua 79. 24-M.

NECESITO CARRETAS FLETERAS. Pago $ 40 diarios. Delicias 3484. M-23

DOS ELEGANTES BICICLETAS nuevas, de la mejor marca, importadas, de caballero, para paseo. Huérfanos 736 Oficina 10. M-22

$ 950 VENDO CARRETELA GRANDE, firme, aperada, camión firme, liviano, 750. Victoria particular perfecto estado, $ 1,700. Cochecito dos ruedas, 6 asientos, con caballo, 900. Patricio Lynch 886. M-23

COMPRO FORD DOS ASIENTOS, de ocsión. Mapocho 1144. 24-M

VENDO O CAMBIO MOTO CON SIDE-CAR por máquina sola. Maule 686.

OCASION: VENDO CARRETELA panadera $ 800. Hipódromo Chile 1400.

ARRIENDOS (Necesitan)

QUINTA PRODUCTIVA, PROXIMA carros, hasta $ 200 necesito. Casilla 2926. 22-M.

DESEASE ARRENDAR CASITA O departamento independiente 4 ó 5 piezas cercano Parque Forestal, Capón, 200 pesos. Dirigirse Casilla 3928. 22-M.

DESEASE ARRENDAR QUINTA en Providencia o alrededores por muebles. Casilla 773. 23-M

NECESITO ARRENDAR CASA CHICA, moderna, no lejos del centro, para matrimonio solo. Dirigirse: Fuenzalida. Casilla 787. 24-M

TOMO ARRIENDO CASA PARA bar y pastelería. Ofertas: P. L., Correo 2. M—22

[illegible] CERCA SANTIAGO, hasta 7 cuadras, prefiero con arboledas deseo arrendar. Dirigirse: Arauco 527. 22-M

DESEO ARRENDAR CASITA O DEPARTAMENTO independiente. Cruz, Correo, Casilleros. 24-M

EN SAN BERNARDO NECESITO para 1.o Abril buena casa habitación. Vergara, Escuela Infantería. 23-M

DESEO ARRENDAR CASA 7 PIEZAS, luz eléctrica, aseada, pago $ 250. J. R. V., Matucana 670.

PIEZA BIEN AMOBLADA CON baño y luz eléctrica se necesita en Los Leones, cerca del Deutscher Sportverein. Ofertas: H. F., casilla 1264. 24-M.

DEPARTAMENTO NECESITA MATRIMONIO solo, 3 piezas, sin pensión, cerca centro. Indicar precio: Casilla 404.

NECESITO ARRENDAR CASA EN el radio entre Alameda y Mapocho. Canon: $ 200 a 250. Dirigirse: Estado 134. 25-M

FAMILIA HONORABLE ARRIENDA pieza amoblada, balcones, luz, baño, a caballero extranjero. Cochrane 256. 23-M

ARRIENDO CASA ATOS, LORETO 356.

CABALLERO BUSCA PIEZA AMOBLADA sola o con buena pensión, central. L. L. A. 23-M

ARRIENDOS (Ofrecen)

CASA DECORADA EN BAJOS, Santo Domingo 828, arriéndase. Tratar en 848. M 22

$ 13, 16, 19 SEMANALES ARRIENDO casitas. Chiloé 1740, administración. M-23

$ 140 ARRIENDO LINDA CASITA jardín, electricidad y todo servicio, Maestranza 1873. M-22

$ 400 ARRIENDO CASA ALTOS central. Alonso Ovalle 1653. Tratar 1660. 22-M.

SE ARRIENDA UN BUEN LOCAL de 9x9 metros, con cortinas de fierro, muy limpio, especial para modistas, sastres, o cualquier negocio limpio en barrio de mucho movimiento. Santa Isabel 115, entre Vicuña Mackenna y Camilo Henríquez. M-22

ARRIENDASE EN DIECIOCHO, casa en bajos recién terminada, toda comodidad, hall, garage, $ 700. Tratar: Dieciocho 714. M 22

ARRIENDASE ESQUINA PARA negocio y casa habitación. Tratar San Francisco 1991. M-22

SE ARRIENDA DEPARTAMENTO a la calle. San Francisco 352. 24-M

ARRIENDO DEPARTAMENTO tres piezas. San Francisco 350. 22-M

SE ARRIENDA UNA COMODA CASA. Coquimbo 1421. Tratar: Lord Cochrane 889. 23-M

SE ARRIENDA UN DEPARTAMENTO en Lord Cochrane 889. 22-M

$ 120, 80, 60 OFICINAS CALLE, teléfono. Instituto Mercantil, Estado 239. M 22

$ 300 ARRIENDO CASA [illegible] muy cómoda. Avenida El Salvador N.o 1920. M 23

ESPLENDIDO LOCAL PARA CANTINA o almacén arriendo en Eleuterio Ramírez. Tratar: San Diego N.o 1118 22-M.

SE VENDE O ARRIENDA CON grandes facilidades pago, espléndido almacén y bodega. Victoria 828. M

$ 300 ARRIENDO CASA BAJOS, 2 patios, electricidad. Vicuña Mackenna 968. M-22

SE ARRIENDA DEPARTAMENTO barrio Bellavista. Sofía Concha 2. 23-M

ARRIENDO PIEZAS, PENSION Unión Americana 199. 23-M

$ 400, CASA SIETE PIEZAS, DOS patios, dependencias, electricidad, [illegible] Cueto 541. 22-M

[illegible] Y MOSTRADOR se arrienda, Bascuñán 228. 23-M.

ARRIENDO DEPARTAMENTO guardar autos, Alonso Ovalle 878, entre Serrano y Londres 22-M

$ 70 ARRIENDO CASAS TRES PIEZAS, patio, carro Palma. Av. San [illegible] 1719. M

[illegible] PIEZAS BARATAS [illegible] Herrera 53. A 2

ARRIENDO DEPARTAMENTO, MATRIMONIO 2 personas. Brasil 545. M

La Sastrería

POBLETE

acaba de recibir un inmenso surtido de casimires para invierno legítimamente ingleses.

Para dar a conocer esta mercadería rebajará sus precios hasta el quince de Abril próximo.

Sobretodos hechos en modelos raglan y entallados, desde ciento cincuenta pesos.

Esta Sastrería cuenta con un Cortador de PRIMER ORDEN.

SAN DIEGO 1356

SE ARRIENDA DEPARTAMENTO dos piezas y cocina, en calle Rogelio Ugarte 1519. 24-M

ARRIENDASE COMODA CASA DE altos, recién refaccionada. Dardignac 029. 23-M

ARRIENDO CASA SIETE PIEZAS, dos patios, dos líneas carro, Cueto 769. Llaves 767. M-23

ARRIENDO CASA QUINTA PROXIMA Ñuñoa, dos cuadras Pedro de Valdivia, mucha fruta, cánon bajo. Tratar Serrano 356. M-22

ARRIENDO GALPONES GRANDES, dos pisos. Tratar Serrano 356. M-22

A EXTRANJERO ARRIENDO CASA amoblada, centralísima. Datos Casilla 7529. P. W. M-22

ARRIENDO DEPARTAMENTO tres piezas, personas sin niños, casa extranjera. Gálvez 202. M-23

500 DELICIAS 227 A., ALTOS, 7 habitaciones, dependencias, una cuadra Parque Forestal. Agustinas 1252. M-23

ARRIENDO TRES PIEZAS A EMPLEADAS del centro en casa modesta. Merced 851. M-26

[illegible] ARRENDAR CASITA 3 piezas, hasta 120 pesos. Buenas referencias. Molina. Casilla 1505. M-23

[illegible] para negocio, dos piezas, cocina, luz, matrimonio o persona sola. — Bascuñán 122. 22-M.

$ 110, 100 CASAS CUATRO Y tres piezas, servicios. Purísima 252. 23-M

ARRIENDO UNA PIEZA CON O sin muebles. Bandera 537, primer piso, casa N.o 2. 22-M.

$ 325, CASA QUINTA, CONFORT moderno, parrón, árboles frutales, 8 piezas, hall, dependencias. Santa Filomena 150, cuadra San Cristóbal. Verla tardes 22-M

$ 220 [illegible] CASA [illegible] piezas, fuera servidumbre, San Diego. Tratar: Agustinas 1481. 23-M

PIEZA AMOBLADA. ALONSO OVALLE 1240 22-M

SERRANO 580, 102, PIEZAS GRANDES, balcón calle, arriéndase. M-23

ARRIENDASE LA CASA: CATEDRAL 2631, altos. Maipú 134. 22-M

DEPARTAMENTO TRES PIEZAS, cocina. Brasil 60. M-22

[illegible] PIEZA SIN MUEBLES. Molina 11. 22-M.

SE ARRIENDAN CASAS TODOS precios. Bandera 78. Martínez. 30-M.

ARRIENDO TRES PIEZAS A EMPLEADAS del centro en casa modesta. Merced 851. 24-M.

CASA-QUINTA ARRIENDASE ÑUÑOA, Villagra 84, frente Municipalidad. Verla: por la mañana. M-23

140, 180, ARRIENDASE CASAS nuevas, luz Fariña 439, interior. M-26

ARRIENDASE CASA EN BAJOS. Diez de Julio 1642. M-24

ARRIENDO DEPARTAMENTO, pieza pensión, Brasil 545. M-22

SE ARRIENDA UNA PIEZA A persona sola. Merced 632. M-24

$ 1,100 ARRIENDASE REGIA CASA altos, inmediata calle Ahumada. Llaves: Pasaje Matte 40. M-23

$ 450 ARRIENDASE ESPACIOSA casa altos. Alameda 3059. M-23

$ 750 Y 600, DIECIOCHO, ARRIENDO altos y bajos independientes, numerosas habitaciones, decorados. Llaves y tratar: San Ignacio 802. M-23

ARRIENDANSE CASAS MODERNAS, Nataniel 649 y 651, ocho piezas, dependencias. Llaves: Diez de Julio 1339. M-24

ARRIENDO CASA RECIEN TERMINADA. San Isidro 79. Tratar: Cerro 90. M-25

ARRIENDASE CASA EXTENSA, cómoda. Lira 190. M-23

ARRIENDASE BUEN LOCAL CENTRAL. Tratar: Pasaje Matte 40. M-23

$ 300 BAJOS CENTRALISIMOS, 10 piezas grandes, dos patios, ladrillos composición, luz eléctrica, Grajales 2150. 23-M.

[illegible] CASA OCHO PIEZAS, dos patios. Verla de 3 a 5. Nueva de Valdés 1034.

GRAN ALMACEN ESQUINA CON casa habitación, barrio muy comercial, Almirante Barroso, frente Tracción Eléctrica, edificio cal y ladrillo, enmaderación de pino, preparado segundo piso, tiene gas y luz eléctrica, vende en 47 mil pesos Aníbal Labarca, Bandera 78. 23-M.

ARRIENDO CASAS CON SITIO, 2 piezas y garage, $ 50. San Miguel, Lo Vial. Mercedes 258. 23-M.

ARRIENDO DOS PIEZAS A LA calle. San Francisco 445. 24-M.

ARRIENDASE CONFORTABLE departamento calle, tres piezas, Serrano 334.

A LOS GRANDES INDUSTRIALES o importadores, pídeseles visitar el espléndido local España 748, que en breve estará disponible para arriendo.

ARRIENDASE DEPARTAMENTO a la calle a profesional o matrimonio sin niños, en casa familia sin pensionistas. Claras 683. 24-M.

CASAS DE DOS O TRES PIEZAS, recién construídas y espléndidos almacenes arriéndanse en calle San Pablo N.o 2250. 24-M.

EN COMUNA PROVIDENCIA cerca de los carros, se arrienda una casa recién construída, estilo moderno, con todas comodidades y buena quinta. Tratar, José Manuel Infante N.o 931. 23-M.

SE ARRIENDA COMODA CASA.— Irarrázaval 1049. 24-M

ARRIENDO CASA $ 120, MIGUEL Claro 1499, Providencia. 23-M

$ 350 COMODA Y ELEGANTE CASA se arrienda en Juárez 885. Tratar Sama 1537. 23-M

$ 210 SE ARRIENDA UN ALMACEN muy central, en calle San Pablo con Teatinos, patio, mampara, luz y todo servicio. Tratar: Bandera 686, de 1 a 3 P. M. 23-M

ARRIENDO CASITAS NUEVAS, luz eléctrica, $ 70. Lord Cochrane 1425.

ESPLENDIDA PIEZA CALLE, bajos luz eléctrica, arriéndase casa familia. Francia 1147.

ARRIENDO BARATO DEPARTAMENTO dos o tres piezas. Lira 1224. 23-M

CASITAS HIGIENICAS, $ 50. Cas[illegible]o 412, Cité Modelo. 24-M

$ 350 ALTOS COMODISIMOS, HIGIENICOS. Román Díaz 191 23-M

ARRIENDO PEQUEÑO DEPARTAMENTO o una pieza, sin muebles. Amunátegui 725. 23-M

DOMINICA ARRIENDO CASA EN altos, y dos en bajos aseadas, apropiadas para extranjeros o matrimonios. Tratar: Domínica 373. 26-M

$ 150 ARRIENDO CASA, CUATRO departamentos, cocina, patio, parrones. Libertad 1325. 21-M

OFICINAS SEGUNDO PISO, Arriéndanse. Agustinas 1060.

90 BAJOS, SAN ISIDRO 942. M-23

$ 600 ARRIENDO UN LOCAL, GALPON 500 m2, con patio 600 m2, para cualquiera industria a dos cuadras carro 24. Verlo y tratar: Pedro Montt 2156, casi esquina Franklin. 23-M

[illegible] CASA HONORABLE, departamento de 3 piezas a la calle, en perfecto aseo. Lira 698.

$ 500 ARRIENDASE CASA RECIEN terminada nueve departamentos, hall, [illegible] Chiloé 1240.

$ 200 ARRIENDASE CASA ALTOS calle Pedro Oña 70, entre Vicuña Mackenna e Irrarrázaval. Siete buenas piezas, hall grande, dos toilettes, dependencias, electricidad.— Verla dos a seis.

[illegible] LAS QUINTAS 308. TRATAR Dieciocho 229. M.

475 ALTOS RECIEN REFACCIONADOS 9 habitaciones, lindas, decoradas, hall, 4 servicios, pisos encerados. Toesca 1772, próximo Ejército.

ARRIENDASE CASA EN ALTOS, doce piezas, servicio eléctrico y gas. Santo Domingo 2436. 23-M.

150, 175 CASAS 5 PIEZAS, SERVICIO. Esperanza 455. 23-M.

75, 150 CASAS 4 PIEZAS, SERVICIO. Rosas 2203. 23-M.

6, 9 SEMANAL CASITAS EMPAPELADAS. Santa Rosa 1865. 23-M.

12, 13 CASITAS DOS PIEZAS EMPAPELADAS. Santa Rosa 1496. 23-M.

70 CASITAS TRES PIEZAS. Santa Rosa 1496. 23-M

$ 600 ARRIENDASE ESPLENDIDA casa quinta, una cuadra arboleda, gran parrón fruta escogida, totalmente cerrada, muralla ladrillo, luz eléctrica, mejor situación. Maipú, ferrocarril, autobuses a la puerta. Datos: Delicias 2774. M-23

ARRIENDASE EN CITE, TRES piezas, cocina, $ 120. Castro 280.

ARRIENDASE CASA-QUINTA EN San Bernardo, luz eléctrica y todo servicio. Tratar: San Alfonso 371 — Santiago M-22

ESPLENDIDA PIEZA BALCONES, electricidad, arriéndase. García Reyes 56. M-22

¡OJO! COMERCIANTES ARRIENDO bonito almacén barrio comercial, mo. calle Victoria 772, especial para almacén, bodega. Tratar: San Pablo 1989. M-23

ARRIENDO MAGNIFICO DEPARTAMENTO independiente. Gay entre [illegible] 24

ARRIENDO DEPARTAMENTO DOS tres piezas, matrimonio solo. Lira 693.

$ 250 ARRIENDO ESPLENDIDO almacén con casa habitación. Brasil 712. Tratar: San Francisco 86. 25-M

ARRIENDASE DEPARTAMENTO independiente, luz eléctrica, servicios, prefiérese extranjeros. Rosario N.o 628, casi esquina Recoleta. 24-M

$ 400 ARRIENDASE CASA ALTOS moderna en edificio Caja Ahorros, Sucursal Estación, calle Philippi, un paso la Alameda. Tratar, la oficina 24-M.

NEGOCITO PUESTOS VARIOS buenas instalaciones, arriendo barato véndese. Romero 2856. 23-M

BOMBAS

1.a CIA. DE BOMBEROS.—CITO A la Compañía a academia y ejercicio para el Lunes 24, a las 9.30 P. M. Uniforme de trabajo. Punto de reunión: El cuartel.—El ayudante.

2.a Cía. DE BOMBEROS "ESMERALDA".—Cítase a la compañía a ejercicio para el Domingo 23 del presente, a las 9.45 A. M. Uniforme de trabajo. Reunión en Delicias esquina Vergara.—El ayudante.

ALHAJAS

COMPRO PLATINO, ORO Y JOYAS. Taller de Ramón Callis. Compañía 1023. Abril 27

ORO, PLATINO, PLATA, AL PESO compro constantemente. Estado 56, Joyería. A 8

JOYAS CON BRILLANTES, PERLAS, solitarios, compro permanentemente, contado. Estado 56. A 8

¡NOVIOS! ARGOLLAS ORO 18 A 14 kilates, ofrece Relojería Sportman, 30 pesos par. San Diego 780. M

ANIMALES

SE VENDEN CANARIOS. LLANO Subercaseaux 1150. 23—M

PERRO PERDIGUERO ENSEÑADO compro. Moneda 1154. 22-M.

CABALLOS INUTILIZADOS COMPRO. Recojo a domicilio. Salas 198. 23-M

CABALLOS GRANDES Y REGULARES tamaños, tiro sólo, pareja traída campo, vendo, Matías Ovalle 272. Barrio Hornillas. M-23

SE VENDE CABALLO DE TIRO sólo, Carreras 705. M-22

GATITAS PERSAS, COLOR PLOMO y blancas, realízanse $ 20 y $ 25 Franklin 1075. 23-M

VENDO CABALLO DE TIRO SOLO, muy tirador. Especial para carro. Calle Nataniel N.o 1665. 23-M

PERRO NUEVO GRANDE, FINO vendo Buenos Aires 370.

VENDO PERRITOS COLLIE. Molina 339. M-22

SE VENDE UN CONEJO Y CUATRO conejas nuevas; catorce conejitos grandes, todos liebres finos y 10 cuyes. Avenida Antonio Varas 194.

SE VENDE UNA VAQUILLA Y puertas usadas. Santiago Concha [illegible] M-22

[illegible] SILLA BONITO [illegible] no, vende también silla chilena. Nataniel 1179.

VENDO CABALLO TIRO SOLO. — Exposición 1020. 23-M.

CABALLOS BUENOS DE TIRO, compro. Jotabeche 401. M-23

COMPRA - VENTA VARIAS

EXCUSADOS DE LOZA REALIZAMOS una partida. Chacabuco 18. Abril 16

LANA COMPRO. SAN DIEGO 9. 31-M

LEÑA DE MONTE PICADA Ofrece Picadura A. Jenkins y Cía., Delicias 3311. Descuento a comerciantes. 22-M.

MANTECA DE LA, MUY BUENA clase, vende, Chanchería Modelo Maestranza 675, al precio más bajo de plaza M—23

UVA RICA DE MESA VENDE VIÑA María, carros a la puerta, paradero número 21. La Cisterna. 18-A

VENDO PLANCHA MARMOL EN $ 300. Diez de Julio 1452. 23 M

VENDO ESCOPETA Y PERRO perdiguero 23-M

BRONCE, PLOMO, COBRE, COMPRO. Casilla 2520. M-28

BAÑOS, CALENTADORES, LAVAPIATOS, realizamos. Chacabuco 18. 18-Abril

BOTELLAS VACIAS DE CUALQUIER clase, se compran en Santa Isabel 115, por grandes y pequeñas partidas. M-22

SE VENDEN TRES PAÑOS SIMONI usados para billar. Recoleta 102. M-22

SE VENDE UNA ENFRIADERA Y fondo para leche, calle Búlnes 755 M-22

VINAGRE UVA, GARANTIDO cuarterolas, barriles surtidos, vendo. Pipas viajeras, compro. Concepción 1940. M 22

COMPRO BILLARES, COPIAPO 1472. 22-M

VENDO CAPA DE SKUMG EN perfecto estado y amoblado de comedor. Independencia 803 21 M

COMPRO DE OCASION, UNA PALA buey. Serrano 52. 22-M

VENDO UN LINDO MOSTRADOR para cualquier negocio; mide 4 metros de largo, pasarlo a ver: Rosas 1909. 22-M

VENDESE COCINA ECONOMICA. Castro 544. M-22

MAQUINA, COMPRO. CASILLA 1598. Santiago. M-29

VENDESE PRODUCCION DE NUECES, en el árbol, del fundo Santa Filomena, en la Estación de Nos. Tratar en el mismo fundo o por teléfono, San Bernardo 40. 24—M

CHICHAS COCIDAS, FINAS VENDO barato a revendedores, comerciantes, 0.40 litro. Bodega Chorrillos. Nueva Matte, al final Independencia. 22-M

OCASION: RICA VICTROLA Y discos Víctor, Columbia, vendo. Serrano 190. 22-M.

SE VENDE UN MOSTRADOR Y estante. en Borgoño 1785. 22-M

DE OCASION VENDO 2 MAQUINAS fotográficas a la minuta $ 200. Aldunate 1730. M-23

CAJAS PARA TIPO COMPRA IMPRENTA Siglo XX. Sto. Domingo 684. 23-M

COMPRO PRODUCCION DE LECHE de 10 a 50 decálitos. Eleuterio Ramírez 1159. 24-M

VENDO INSTALACION CIGARRERIA, apropiada otros negocios. Verla: Avenida Valdivieso 69. 22-M

VENDO PLANCHA MARMOL EN 300 pesos. Diez de Julio 1452. M—25

GOMA, COCHE GUAGUA 1|2, 3, 5 líneas, $ 9 kilo, realízase. Serrano 352. M—2

VENDO MIL SACOS CARBONEROS. Delicias 3530. 23-M

SE VENDEN TAMBORES USADOS de 56 galones. Tratar: Santa Isabel 049. M-22

DE OCASION VENDO COCINA económica y una campana para cocina. Serrano 292. M-22

VENDO BUEN VIOLIN. CALLE [illegible] 2946.

COMPRO ESTANTERIAS PARA depósito licores. Castro 595. 23-M

GUITARRA BUENA VENDO. SANTA Elvira N.o 562, casita 14.

MAQUI COMPRO, CASILLA 1508.— Santiago. M-29

[illegible] SINGER BOBINA vendo varias. Nataniel 1179.

VENDO BAÑO NUEVO, OCASION. San Diego 1339. M-23

CAJITAS DE LATA PARA BOTICA ofrece la fábrica Madrid 803. 24-M.

LINDAS VISTAS DE LAS TERMAS Chillán (13x18) vende Martín Reich Delicias 2140. M-31

[illegible] COMPRO EL usado. Moneda 2994. A. Tobar. M-25

VENDO UTILES CARNICERIA perfecto estado y par trinches. G. y 2520. M-23

RICO FONDO 2 500 LITROS, CON revolvedor, vendo: Ecuador 4841. 23-M

CUNA CON COLCHON LANA VENDO. $ 55. Delicias 2737. M-22

VENDO BILLAR COMPLETO. —Un mantón seda bordado, máquina coser Singer, guarda-ropa grande, máquina Kodak. Un yaquet con chaleco flamante, todo casi regalado por viaje urgente. — San Pablo 2480. M-22

MAQUINA DE CORTAR, EN PERFECTO estado, vendo Sofía Concha 2 (Carros Bellavista) 24-M

ALMACENES Y JABONERIAS: vendo artesas todos tamaños, desde media docena. Pida muestra y precios. Reparto a domicilio. Delicias 3493. 24-M.

ESTANTERIA PARA ALMACEN Y puesto pan vendo barato, casa cómoda, arriendo barato. Delicias 3577. 23-M.

COMPRA - VENTA NEGOCIOS

SE VENDE NEGOCITO BARATO. en Baquedano 630. 23-M

OCASION VENDO ACREDITADA pensión y Casa de Cena Iris, venta mensual 8 a 10,000 pesos. Pedro Montt 779. Valparaíso. 22-M

BODEGUITA CARBON LEÑAS, varias, realizo precios factura. San Pablo 2316. M-23

VENDO HOTEL RESTAURANT El Batatazo, por irme a España. El mejor del barrio, San Pablo 2092. M-22

POR AUSENTARME VENDO PASTELERIA y frutería, al lado teatro, con habitación. Agustinas 2593 M-22

VENDO PELUQUERIA POR NO poderla atender. Buena clientela. — Rosas 3146. 22-M.

VENDESE DULCERIA, ALMACEN espléndida situación, poco capital. Tratar 9 a 10. Delicias 2851. 22-M

VENDO PELUQUERIA, VICTORIA 969. M-24

ESTABLECIMIENTO INDUSTRIAL o comercial acreditado, compro. Casilla 3541. M 24

ESTABLO CON BUENA CLIENTELA, véndese. Verlo: Romero 2736. M 22

VENDO ALMACEN CON DERECHO local. Placer 666. 23-M

VENDO NEGOCIO BARATO POR ausentarme del país, también menaje de casa. Espléndido local para cualquier ramo. Poco capital. San Diego 949. M- 3

COMPRO PASTELERIA, INDEPENDENCIA 346, casa 8. M-23

VENDO ALMACEN ABARROTES y verdulería, Avenida Matta 739. La Estrella Oriental. Tratar: Huérfanos 1062. Círculo Balear. M-23

CIGARRERIA ESPLENDIDA SITUACION, buenas ventas, poco capital vendo. Merced 842. 22-M.

PELUQUERIA VENDO. SAN PABLO 1187. 22-M.

VENDO NEGOCITO POCO CAPITAL y un motor a bencina. Esquina Pedro Lagos 1338. M-22

RESTAURANT BUENA SITUACION, vendo por no poderlo atender. Eyzaguirre 1445. M-22

COMPRAN, VENDEN, REMATAN abarrotes, menajes. Sánchez-Campanella Matucana 717-B 27-M

GRAN ESTABLECIMIENTO CARNICERIA, chanchería, frutería, verdulería, linda esquina cuatro puertas. contrato, vendo. Maestranza 197. 22-M

CARNICERIA NECESITO COMPRAR que tenga clientela. Andrés Bello 959. M-23

VENDO LAVANDERIA, DELICIAS 1869. M-26

VENDO PELUQUERIA BARATA Tratar Santa Isabel N.o 71. 22-M

SUCURSAL DE PASTELERIA vendo. Plaza Brasil. Huérfanos 2098 M-22

COMPRO CIGARRERIA BIEN SITUADA. Bandera 78. Martínez. 25-M

VENDO ALMACEN ABARROTES, barrio comercial, arriendo barato. San Francisco 1745. M-22

PELUQUERIA VENDO OCASION, urgente, por ausentarme. Independencia 867. M-23

¿DESEA VENDER, COMPRAR cualquier clase negocio, pronto? Diríjase: Morandé 833. M-24

VENDO CON $ 350 DIARIO, CARNICERIA y verdulería, casa habitación. Providencia N.o 1246. 23-M

COMPRO BAR CHICO. CARTA: L. P. —A. Barroso 873. 23-M.

ESPLENDIDO BAR, BUENAS ventas comprobadas, piano eléctrico, caja registradora, vendo: $ 13,500, enfermedad Tratar: Herrera 208.

VENDO CARNICERIA CON BUENA clientela. San Francisco 590. 24-M

RESTAURANT FRAY DIEGO, 2.a categoría, con toda la clientela, frente al Hipódromo Chile, vendo por enfermedad Av. Hipódromo Chile 1566.

VENDO EN $ 400 NEGOCIO VERDULERIA y frutería, con urgencia por ausentarme del lugar. Maipú 96 25-M

VENDO DE OCASION ALMACENCITO varios, espléndida situación Delicias 3973. 25-M

COMPRO PASTELERIA, INDEPENDENCIA 340, casa 8.

VENDO PENSION CON BEBIDAS al público, clasificado en 2.a categoría, con derecho a la posesión San Diego 1322.

VENDO NEGOCIO ABARROTES por ausentarme del país. Santa Rosa [illegible]

SE VENDE DEPOSITO DE LICORES. Tocornal 1606. 24-M

POR VIAJE URGENTE VENDO estantería y mostrador con vidriera Vergara 677 M-23

VENDO INSTALACION DERECHO local. Chacabuco 50.

COMPRO, ARRIENDO CASA DE pensión. San Ignacio 2395. 23-M

BUENA PANADERIA VENDESE en ciudad de provincia por disolución de sociedad, buenas utilidades comprobadas. Datos y pormenores Riquelme 411, almacén. 24-M.

AVISO QUE HE TERMINADO MI negocio calle San Diego 1468, con venta de todas sus existencias, libre de todo gravamen y con entrega del local; y pagaré toda deuda en mi casa propia, Arturo Prat 1250 durante tres días, de 4 a 6.—Clara G. de Gold. 24-M.

VENDO INSTALACION DE CIGARRERIA Claras 20.

VENDO DULCERIA Y CIGARRERIA buena posición. Claras 20.

VENDO ANTIGUA BODEGUITA de vinos, chichas. Local con habitaciones, arriendo barato, al lado Estación Central. Toesca 2995.

RESTAURANT PEQUEÑO VENDO por enfermedad de su dueña, arriendo barato. Edison 4301. Comuna Yungay. 23-M

COMPRA VENTA NEGOCIOS, REMATES, encárgase Neftalí 2.o Arce Tengo en venta: varios negocios abarrotes, pastelerías y fábricas de dulces, de ocasión. Oficina: García Reyes 88

VENDO MI ACREDITADO ALMACEN, con anexo licores, en esquina, paraje rodeado citées y bastante clientela, arriendo barato. Dolores 247-249, frente a San Javier. 23-M

POR AUSENTARSE DE SANTIAGO vendo pensión y casa de cena 2.a categoría, buenas ventas. San Pablo 2464. M-24

VENDESE FRUTERIA Y VERDULERIA, espléndida situación. Independencia 1103.

DIVERSOS

INSTALAMOS Y REPARAMOS cuartos de baño, colocaciones de cañerías, venta de artefactos, persona muy competente, precios bajos. Pídanos presupuestos. Teléfono 188. Chacabuco 18. Estación. Mayo 6

COMPRO DENTADURAS DIENTES usados. Arturo Prat 515. M-22

AVALUOS DE LOS BIENES RAICES del territorio municipal de Santiago.—Los contribuyentes que no se conformaren con los avalúos practicados últimamente de las propiedades del territorio municipal de Santiago y que hubieren acudido a la justicia ordinaria, reclamando de ellos, podrán presentarse a una comisión administrativa compuesta de un representante de la Dirección de Impuestos Internos y de otro de la I. Municipalidad, con el objeto de estudiar y resolver de común acuerdo el monto definitivo de los avalúos para someterlos a la aprobación judicial. Esta comisión funcionará diariamente de 9.30 a 11.30 A. M. y de 2 a 6 P. M. en la secretaría de la Sala de Comisiones de la I. Municipalidad. 23-M.

FABRICA DIENTES FIJOS, $ 5: dentadura, $ 50; extracciones sin dolor, garantizadas, $ 3. Tapaduras rápidas. Médico dentista, especialista. Rayos X. Estados Unidos, Europa. Catedral 1467. Abril-10

ENFERMEDADES CRONICAS DE señoras, curaciones en ocho días Procedimiento alemán. Rayos X. Médico especialista. Catedral 1467. Consulta: 3 a 4 P. M. Abril-25

DISCOS VICTOR Y OTRAS MARCAS últimas novedades desde $ 4, vendo San Pablo 2215. 23-M

C . 41

SASTRERIA SPORT HOUSE. — Aviso a mi clientela que desde esta fecha el señor Juan Ibarra ha dejado de ser cobrador de esta sastrería.—Roberto Correa R. 22-M.

[illegible] C . 4.

POR ASUNTOS IMPORTANTES deseo dirección del abogado Enrique Uraña. San Pablo 1167. 27—M

NECESITO URGENTE BLANCA Peña. Interesa. San Ignacio 101. M—22

IMPRENTA SAN PABLO. ORDENES: Rosas 2686. Recibos arriendo M-23

HOJAS GILLETTE, NAVAJAS Y tijeras, afílanse. Portal Fernández Concha [illegible] Abril 30

DOROTEA MOYA DESEA SABER de su hijo José Manuel López Dirigirse calle Lastra 1598.

NEW LONDON HOUSE, MONEDA 1050. Sorteos ante notario. Favorecido club 20, número 155. Club 21 en formación, 5 pesos semanales. Derecho 220.

LA FEDERACION OFICIALES DE Reserva de Chile no responde de ninguna cuenta que se haya contraído a su nombre, pues toda cuenta debe ser autorizada por el presidente. 24-M

ARTICULOS DE MENAJE DE Fierro estañado, ofrece la fábrica Madrid 803. 24-M.

ENRIQUE L. THOMPSON DESEA saber del señor Feliciano Soto Valenzuela. Avenida D. Portales 164 C. Barón. Valparaíso. 24-M

SE GRATIFICARA, EN LIRA 102, a la persona que entregue anteojo olvidado en camión Palma o Maestranza.

HOTELES Y PENSIONES

CASA DE RESIDENCIA IMPERIAL. Comida espléndida, estilo familiar. Elegantes dormitorios Casa tranquila. Elegancia, confort. Teléfono 453. Moneda 977, esquina Ahumada. 30 M

MUY BUENAS PIEZAS, CON PENSION, se arriendan a matrimonio o jóvenes, Olivares 1652, entre Dieciocho y Castro. A-6

A DOS O TRES JOVENES ARRIENDO pieza, grande buena pensión. Precio médico. Santa Rosa 60. M-31

1.o ABRIL ARRIENDO CON PENSION lindo salón a la calle. Precio médico. Santa Rosa 60. M-31

CASA DE RESIDENCIA, SE RECIBEN pensionistas. Precios módicos Maipú 774 22-M

"PENSION VALPARAISO", VALPARAISO.—Espléndidas comodidades pasajeros. Alojamiento ideal para los hombres de negocios. Cocina de primer orden. Piezas con vista al mar. Avenida Errázuriz N.o 360, aun paso de la Estación del Puerto. 23-M

SAN DIEGO 79, ARRIENDA DEPARTAMENTO, piezas, con pensión. 23-M

PIEZAS CON PENSION. — LIRA 176. M-22

CAMPO DE MARTE 246, PIEZAS buena pensión. 29-M

MAGNIFICA PENSION, PIEZAS, balcón calle. Días, meses. San Diego 103. 22-M

CASA AMOBLADA, ARRIENDASE una, dos piezas con pensión. Dávila 710. M-25

CASA DE RESPETO, ARRIENDA piezas centrales, con pensión. Tarapacá 732. M-22

CASA HONORABLE PROPORCIONA pieza, pensión. Prat 226. 27-M

ARRIENDASE A MATRIMONIO pieza balcón calle, pensión. Nataniel 112. 25-M

SAN FRANCISCO 170, OFRECE barato pensión, piezas 25-M

CERCA CERRO, BUENA PENSION, piezas baratas. Moneda 647. 23-M

CASA ALEMANA ARRIENDO PIEZAS amobladas, con pensión. Las Rosas 1130. M-25

RECIBENSE PENSIONISTAS DE mesa. Unión Americana 34 A. 23-M

FAMILIA RESPETO OFRECE buena pieza balcones, pensión. Catedral 2429. M-25

PENSION MADRILEÑA, MATRIMONIOS, meses días. 21 Mayo 831. 22-M

ARRIENDANSE PIEZAS CON PENSION. Recíbense pensionistas mesa, un paso del centro. San Francisco N.o 215. 23—M

PENSION, PIEZA BALCON, DESDE 130; familia. Morandé 791. M-23

PIEZA PENSION OFRECESE. JOFRE 858, cerca Lira 23-M

CASA RESIDENCIAL FERRANDO Estado 75. Excelente comida, ofrécese sin piezas. Teléfono 3705. 24-M

SE ARRIENDAN PIEZAS CON pensión, en Chacabuco 221. 24-M

ESTUDIANTES MEDICINA, PENSION piezas amobladas $ 100, frente Instituto Higiene. Artesanos 999.

[illegible] PODRA OBTENER UNA buena pensión, pídala en casa familia extranjera, la mando a domicilio. Variada comida. Precio módico. Melchor Concha 24, carro Bellavista. 24-M

ARRIENDO ESPLENDIDAS PIEZAS, con pensión. Piezas amobladas. Leones. Catedral 2679. 31-M

ALAMEDA 1621, FRENTE. DIECIOCHO, residencia familia, pieza pensión matrimonio, jóvenes honorables. 23-M

ARRIENDO PIEZA AMOBLADA, con pensión, balcón calle. Rosas 1358. 24-M

FAMILIA HONORABLE OFRECE tres lindas habitaciones asoleadas San Pablo 1388.

ARRIENDO BARATO PIEZAS CON o sin pensión. Lira 1224. 23-M

ARRIENDASE CON PENSION A caballero sólo, linda pieza con balcón calle, se reciben pensionistas de mesa y se reparte a domicilio. Manuel Montt 2520.

ARRIENDO TRES BUENAS PIEZAS a la calle, con pensión, casa de familia, Diez de Julio 833, casi esquina Serrano 24-M

BARRIO RECOLETA NECESITASE pieza amoblada con pensión, completamente independiente. Correo Central, G. S. 24-M.

SAN FRANCISCO 154, ESPLENDIDAS piezas, pensión 22-M

ARRIENDO PIEZAS DOS PERSONAS, con pensión. Nataniel 128. 22-M.

BILBAO 15. ENTRADA ALAMEDA, arriéndase piezas, con pensión, personas honorables.

CON PENSION ARRIENDO ESPACIOSAS piezas. García Reyes 80 23-M

AMOBLADA Y CON BUENA PENSION arriendo pieza calle Santo Domingo 2406 M-23

ARRIENDASE PIEZAS CON PENSION, una balcón calle, Manuel Montt 2490. M-22

ARRIENDO PIEZA, PENSION, A dos o tres jóvenes, cerca Escuela Dental. Santa Filomena 11[illegible] 23-M

BUENA PENSION, PIEZAS MATRIMONIOS, jóvenes. Bellavista 257.

SANTA ISABEL 463, ENTRE CARMEN y Lira, arriéndase pieza, pensión. 23-M

RESIDENCIAL CONFORT, AHUMADA 143. Hay departamentos confortables, buena comidas. Teléfono [illegible]

RECIBENSE PENSIONISTAS DE mesa. Unión Americana 849. 24-M

CON PENSION ARRIENDO PIEZA ventana balcón. Libertad 70. 23-M.

DENTIST

USE DENTADURA recuperará su

LINDAS DENTADURAS tes fijas, hácense 2740.

INSTRUCC

INSTITUTO COMERCIAL tiago, Agustinas Establecimiento eficiencia enseñanza fesorado. Garantía da contabilidad mecanografía.

ACADEMIA MUSICAL Arias, Agustinas violín, exámenes tu del Supremo

PROFESORA MUY preparatorias, mas, educación cese. García Reyes

$ 20 MENSUALES dad, Aritmética, grafía, mecanografía tituto Pinochet Huérfanos 1657.

$ 10, PROFESORA rio, enseña piano.

VENDO ESTUCHES cos para colegiales Precios bajísimos.

AJEDREZ, NOBLE ñase domicilio, Profesor tral.

LICEO INGLES, 980, enseñanza medio-pupilas.

$ 3 MENSUALES critura máquina 757.

LICEO AMERICANO Santa Rosa 446. de los Liceos sorado titulado paratorias y cursos manidades. je y externado. Clases funcionando pectos, casilla R., directora.

LICEO PEDAGOGICO 114. Unico fundado Profesores de Estado. Preparatorias nidades, Comercio. dio-pupilaje, especial para niños Garantízase honradez. Rector ra, profesor de Estado

PROFESOR DE INGLES ses particulares, eos. Precios Erasmo Escala

ENSEÑO ESCRIBIR cursos rápidos. Avenida Matta

LICEO SANTIAGO, Kindegarten, nidades, clases trícula abierta ternado, medio pupilaje

INSTITUTO TECNICO de Chile, Gálvez ciales, clases la abierta hasta medio pupilaje, externado.

CURSOS NOCTURNOS dad, Aritmética, grafía, empiezan Instituto Comercial

BACHILLERATO reparan conocidos lo. Instituto Comercial 1060.

INSTITUTO SAN Martín 64. Teléfono ternos, medio-pupilos, ción especial Kindergarten dades. Exámenes blecimiento ñores: Ernesto Melo zo Sazié, Ramón Acenal, Filidor Herrera, Moisés Cano O rría Oyarzún, etc. glosa a cargo de principiaron el 17 de

INSTITUTO PINOCHET Huérfanos 1657. paratorias, 1.o, ternos, medio-pupilos, menes válidos. dánse prospectos. el 10 de Marzo.

COLEGIO EUROPEO ritas. Fundado el año 2266. Teléfono completas, exámenes ción infantil y bense niñitos. gatorios. Internas ternas. Música con Profesorado del

LICEO CHILENO eay, señoritas, abierta. Clases 1.o año humanidades, idos en el establecimiento torias. Kindergarten ternado. Piano,

JUDICIAL

NOTIFICACION. — dación de la sociedad doña María del Carlos Donoso B., nesto Peña C. del presente, y los Donoso María del Campo y dos mil pesos Se habilita el feriado notificar por tres en "La Nación" cial". Santiago 11 de E. Guzmán, secretario.

SOLICITA LA MERCED que indica.—Señor fonso Schevach, domiciliado en esta ciudad unosamente expongo 2,000 litros de agua del Estero Pichi aprovechar'as para les, necesito una letándome a las Código y las o locales que promulguen. posiciones vigentes ñando por duplicado a) Un plano de proyectada; b) Una explicativa de las terísticas técnicas; extraerá las aguas Cholguahue; b) La umen en litros de 2.000 litros fuerza que se de 115 H. P.; ca-toma en el señora Emilia casas de doctor e) Su punto de aguas a 300 metros cadura del Estero No existe ningún la toma y el f) El caudal estiaje es de arriba o abajo instalación US. suplico esta petición glamentarios Dios guarde a Los Angeles, N.o consecutivas en ciudad y en tiago.—Anótese. pendiente.— Pedro

la quiebra Date, pídiese por la suma juzgado ha de Marzo de citación y Fernando fonso, secretario.

EMATE — EL 1.º DE ABRIL ximo a las 4 P. M. se rematarán la oficina del árbitro don J. turo Yávar, calle de Moneda N.o 23, las siguientes propiedades sidas en el pueblo de Villa Alena, departamento de Limache: opiedad calle de Roma, incluyéndo- la viña que ella tiene, mínimum 10,000. Propiedad calle de Cóndell luyéndose los sitios 66 y 67 con ente a las calles de Roma y Proeso, mínimum $ 800. Hijuela Erial Lomajes, mínimum $ 1,300. Faidades de pago y antecedentes en oficina del Arbitro. 31 M

EL CONCURSO GENERAL DE bienes de don Luis Rodríguez, celebró el 11 de Enero último el mparendo para la designación de índico, y no habiéndose puesto de cuerdo los interesados, el Juzgado, decreto del mismo día nombró índico definitivo a don Carlos Coarrubias. Santiago, 19 de Marzo de 1924. El secretario. M-25

TACION.—POR AUTO DEL Mar último del 5.o Juzgado Ciil, en reclamo de avalúo de don Adolfo Gajardo, se ha ordenado citar a comparendo para la audiencia del 27 del presente, a las 9 A. M., la Dirección de Impuestos, a la unicipalidad de Santiago y al relamante.—C. Covarrubias, secretario. 22-M

TACION.—POR AUTO DEL 4.o gado Civil, en reclamo de avado de Albina Picarte y otros, se denó citar a comparendo para la udiencia del 26 del presente mes, las 11 1/2 A. M. al Director Geeral de Impuestos Internos al Tesorero Municipal y al reclamante. —El secretario.

FICACION. — DOÑA MARIA Krüger presentóse ante Cuarto Juzado Civil esta capital entablando demanda nulidad matrimonio contra Enrique Callis, expone que ni ella, ni demandado teñían domicilio residencia en Santiago cuando ontrajeron matrimonio, pues demandado tenía domicilio San Bernardo, demandante Quilpué, e inmediatamente después celebración matrimonio dirigiéronse Viña del Mar, regresando San Bernardo. Citando artículos 9-31 Ley 10 Enero 1884; termina solicitando se declare nulidad matrimonio celebrado entre ambos, el 10 Setiembre 1921 se ordene practicar anotaciones respectivas oficinas Registro Civil. Proveyóse: "Traslado de la demanda".— Con fecha 17 Marzo 1914, Juzgado dos Defensor Ausentes Promotor fiscal, decretó notificación demanda mediante tres avisos "La Nación", Las Ultimas Noticias", una vez Diario Oficial". 25-M

EMATE.— POR DECRETO DEL ñor juez del 4.o Juzgado civil de esta ciudad, el 28 del actual, ante dicho Juzgado, saldrá a remate el sitio N.o 461 del plano de la Población Avenida Matta (Washington 248). Mínimum: $ 8,000. Bases y antecedentes en secretaría, juicio Hellwig con Bienyino, y en la oficina del abogado don Ernesto Rolán, Galería Alessandri 25.—El secretario. 27-M

FICACION: EL RECLAMO sobre avalúo interpuesto por don Alberto González, propiedad Eyzaguirre 557, el 1er. Juzgado, cito a comparendo para el 31 actual, a las 10 A. M. al reclamante, Dirección General Impuestos Internos y Municipalidad. Santiago, Marzo 22 de 1924.—El secretario.

MISIONES SERVICIO MILI. tar tramito rápidamente. Libertad 0. 24-M

LIBROS Y ESTAMPILLAS

ENDO DE OCASION ANUARIO General de Chile, última edición, sin so. San Pablo 1265.

OMPRO SILABARIOS MATTE, paso a paso, Lectores Americanos, ualquier cantidad. Esperanza 71. 26-M.

E ARRIENDA PIEZAS CON PEN- sión a caballeros solos o matrimonios. Catedral 2679. 29 M

MAQUINARIAS

DELICIAS 2215, DIRIGIRSE uando necesite vender, comprar máquinas ocasión. May 29

HACABUCO N.o 63, DIRIJASE A omprar, o vender maquinarias. 27-M

ASI REGALADA VENDO MAQUI. a Singer aparadora izquierda. Avenida Latorre 3431. M-22

OTOR INGLES VENDO UNO DE doce caballos, completamente nuevo, in uso, muy buena marca. Verlo en anta Isabel 115. Precio $ 5,1000. M-22

BOMBOS, TRANSMISIONES, DES- ansos, poleas, correas, consolas fierro, machones, cuchillas para cepilladoras prensa copiar, cable acero. Vende. San Francisco 248. 22 M

HERRAMIENTA PARA CARPIN- tero, toda de fierro, vendo de ocasión. Delicias 2215. M—24

MAQUINARIA PARA JABONERIA de tocador, completa, vendo de ocasión. Delicias 2215. M—24

HORNOS PATENTADOS, HACER carbón, alquitrán, ácidos, construye, Sotomayor 87. M-22

MAQUINA PARA FABRICAR CI- garrillos cortados compro. Dirigirse: H. Díaz, Copiapó 1445, Santiago. 24-M

HUINCHA PARA CARPINTERO, toda de fierro, vendo de ocasión. Delicias 2215. 24-M

MAQUINAS CORTAR PEDAL, DE mano, medio mercurio, tipos, chivaletes, realízase. Rosas 2686. M-22

HORNO FUNDICION, RUEDA Pél- ton, descansos, transmisiones, cañerías, materiales para alcantarillado, vende barato. Fundición San Miguel, Bulnes 216. M-23

VENDO DE OCASION REGISTRA- dora 3 cajones, perfecto estado. Chiloé 2026. M-22

COCINAS PARA RESTAURANT, 2 grandes, vendo mitad de su precio. Chiloé 2026. M-22

VENDO MOLINO KRUPP, BANCO sierra completo. Exposición 1020. 23-M.

VENDO MAQUINA DE TEJER.— Carmen 612. 23-M

E [illegible], GRUPO ELECTROGE- no a bencina o parafina, cuarenta amperes vendemos a muy buen precio Moneda 738. 27-M

MAQUINA ESCRIBIR USADA com- pro, con facilidades de pago, doy garantías. Almacén San Luis. San Isidro 119.

VENDO TORNEO CHICO, PARA MA- dera. Tratar: Andes 4301. 23-M

ENCUADERNACIONES, PESTAÑE- ra Krause vendo ocasión. Maipú 808. 23-M.

TORNOS MECANICA FINA, PRE- cisión, recibió A. Unwin, Matucana [illegible]

[illegible] continúa, vende ocasión. Bascuñán 457 M-21

COMPRO MAQUINA SINGER DE pie o boleto. Bascuñán 801. M-24

MATERIALES DE CONSTRUCCION

CUALQUIER [illegible] [illegible] ladrillo doble para garage, tiene existencia. Lira 715. A—14

[illegible] COMPRO, CASILLA 2820. M-25

CASA HONORABLE ARRIENDA espléndidas piezas amobladas con pensión. Catedral 2679. 27-M

TECHO ACANALADO, BARATISI- mo. Libertad 23. 23-M

EL MEJOR TECHO ACANALADO alemán, plancha grande, pídalo en fábrica. Cochrane 1451. 23-M

TECHO ACANALADO, 1.20 PLAN- cha, vend mos. Avenida Subercaseaux 659, (frente Hospital). 11-Abril

CAÑERIA GALV. DE 3 LINEAS para agua, compro en perfecto estado. Lira 279. M-22

TEJAS NECESITO HASTA 10,000, San Vicente 468. 22 M

ADOBES BARATISIMOS, CALIDAD extra, Santo Domingo 4458. Almacén. Andes 3573 22—M

FIERRO ACANALADO GALVANI- zado, para techo. Precios muy bajos. Bandera 827.—S. Sack. Abril 21

PLANCHAS FIERRO LISO, NE- gro y galvanizado, surtido completo. Bandera 827.—S. Sack. 21-Abril

METAL DESPLEGADO PARA ES- tucos. Precios fuera competencia. Bandera 827. 21-Abril

CALAMINA PARA MURALLAS, todas dimensiones, realiza. Bandera 827.—S. Sack. 21-Abril

FIERRO EN BARRAS, PRECIOS sin competencia. Bandera 827. Teléfono 3409.—S. Sack. 21-Abril

CARRETILLAS DE HIERRO Y madera ofrece a precios bajos: Bandera 827. 21-Abril

$ 8.60, PLANCHA FIERRO ACANA- lado negro para techo. Bandera 827. Barraca de Fierro. 21-Abril

LLANTAS CON PESTAÑAS, PARA carretelas, a precios bajos, ofrece S. Sack. Bandera 827. 21-Abril

ACERO PARA RESORTES. SUR- tido completo. Bandera 827. 21-Abril

CAÑERIA GALVANIZADA Y NE- gra. Precios bajos. Bandera 827.—S. Sack. 21-Abril

LLANTAS 3 1/2"x4"x1", BARRACA de Fierro. Bandera 827. Precios convenientes. 21-Abril

ZINC LISO, TODOS LOS NUME- ros. Precios bajos.—S. Sack. Bandera 827. 21-Abril

FAMILIA HONORABLE ARRIEN- da linda pieza amoblada, balcones, baño, caballero extranjero. Cochrane 256. M-22

ZINC BLANCO ACANALADO, SAL- vado de incendio, vendo de ocasión. San Pablo 3018. "El Nuevo Planeta". M-22

1,000 ADOBES NUEVOS VENDO.— San Diego 291. 23-M.

VENDO CUATRO PUERTAS FIE- rro. Alonso Ovalle 1275. M-22

FIERRO GALVANIZADO PARA TE- cho inglés, marca Emu nuevo, de 6, 8, 9 y 10 pies se vende, a $ 70 quintal. Maturana 662, de 2 a 4. 25-M

VERDE Y TODOS COLORES PARA baldoseros. Vendo. Lira 715. M-21

VENDESE POR BAJO PRECIO UN sauce llorón en pie. Situación cerca iglesia Viñita. Tratar. Dávila N.o 675, de 4 a 6 P. M. 23-M.

VENDO BARATO PLANCHAS Zinc blanco negro, acanalado. Patricio Lynch 886 M-23

COMPRO 200 PLANCHAS FIERRO para techo usadas. Padura 496 23-M

VENDO VARIOS TABLONES ALA- mo, usados, 2 x 10, una ventana. San Alfonso 1005. 23-M

MUEBLES

COMPRAMOS MENAJES DE CASA toda clase muebles, pianos, victrolas, plaquées, brillantes y joyas. Mueblería "El Aguila". San Diego 460. A-10

MUEBLES FINOS: COMEDORES dormitorios, salones dorados, vende Fábrica Nataniel 464 30-M

PIANO GRAN OCASION, MARCA "Nagel", véndese. Santo Dumont 721, antigua Rosario. 20-M

MUEBLES: OFRECEMOS EN cual- quier estilo, precios muy ventajosos, entrega inmediata con grandes facilidades pago, Consulte nuestras condiciones. Antigua Fábrica Nacional de Muebles, Copiapó 1050, entre Prat y San Diego Abril 19

MUEBLES: ESPECIALIDAD ES- critorio, archivadores, estantes, etc., dormitorios, salones, comedores, cualquier estilo y modelos, roble americano. Facilidades de pago, presupuestos gratis. "Fábrica Nacional de Muebles". Serrano 398, esquina Cóndor M—22

VICTROLA COLUMBIA, CON TAPA flamante, ocasión vendo. San Pablo 2215. 23-M

MUEBLES NUEVOS Y USADOS E ocasión. Compañía 1859. M-29

EDUARDO CAILLAUX COMPAÑIA 1859. Recibe a consignación toda clase de muebles. M-29

COMPRAN, VENDEN, REMATAN, negocios, menajes, Sánchez-Campanella, Matucana 717 B. M-26

SE VENDEN MUEBLES. MONEDA 2474. M 24

DE OCASION VENDO ELEGANTE amoblado comedor, roble americano. Balmaceda 671. M 24

SE VENDEN MUEBLES USADOS, Merced 280 M-22

PIANO REGIO, MARCA MEYER, Berlín, véndese. Tarapacá 812 M-23

PIANO GRAN OCASION, MARCA, "Nagel", véndese, Santos Dumont 721 Antigua Rosario. M-23

ROPERITO, COMODA MARMOL, cocina con caldero, sillones, cuadros, útiles casa, vendo, viaje urgente. San Ignacio 1141. M-23

VENDESE RICO Y FLAMANTE autopiano mitad de precio. Molina 60. 22-M.

RICO PIANO DE SALON Y UNO muy bueno para estudio, realizo por viaje apurado. Independencia 287, casa particular altos. 22-M.

DE OCASION VENDO MENAJE DE casa. Independencia 875. 22-M

[illegible] "Trard". Serrano 645. 22-M

ALFOMBRADO GRANDE CEN- tral, 80; otro Bruselas, 60; dos chicos, 50; estante libros, 60; arrimo dorado, 50; sofá, 30; guardarropas, 120; dos cómodas mármol, 120; dos veladores mármol, 25; aparador caoba con gran espejo, 200. San Isidro 546. M-22

RICO PIANO VENDESE OCASION. Gálvez 117.

PIANO ALEMAN, VENDO OCA- sión. San Diego 128.

PIANO ALEMAN, TRES PEDALES, clavijero bronce, poco uso, vendo. Alonso Ovalle 864. 25-M

SE VENDE MUEBLES. COCHRANE 525. 23-M

POR AUSENTARME VENDO UTI- les de casa, plantas, mostratableros de zinc, divisiones de maderas, etc. A. Prat 848. M-23

FAMILIA GRANDE O PARA PEN- sión cocina regular tamaño, especial para familia grande, vendo.—Sargento Aldea 103[illegible].

REALIZO BUEN LOTE MUEBLES antiguos, caoba, jacarandá. Rosas 1773. M-23

VENDE EL ULTIMO PIANO con- cierto, infinidad ricos muebles antiguos y modernos, catre bronce, sofá importado. Huérfanos 2144.

PARA ECHAR MODESTO DE obre- ro se vende muebles y toda clase de útiles de ocasión. Verlos diariamente, Aldunate 648

VENDO OCASION ROPEROS CON lunas; peinadores, cómodas; veladores; catres fierro; catres bronce; coche cuna; amoblado salón; cortinas; espejos grandes; alfombras varios tamaños; sofaes; divanes tapizados. San Francisco 108.

VENDO BARATISIMOS APARADO- res estilo inglés, trinches; mesas correderas; sillas comedor; cocinas económicas; cocinas gas; escritorio ministro, sillones giratorios, estantes libros; prensa copiar. Toda clase muebles surtidos, baratos. San Francisco 106.

SE VENDE UN PIANO. PORVE- nir 246. 23-M

SE VENDE UNA COCINA ECONO- mica. Alonso Ovalle 1348.

VENDESE CATRE Y CAMA, DE ocasión Independencia 1101.

MUSICA

"NERON", SHIMMY DE MODA PA- ra piano, salió hoy. San Pablo 1515. 28-M

DISCOS, CUERDAS, MUSICA, GUI- tarra, camas, tambores, toda clase repuestos instrumentos musicales. San Pablo 1515.

MEDICINA

MASAJE MEDICO. — ELECTRICO. Fransco Lenti, estudios en Italia. Especialidad enfermedades articulares, parálisis, reumatismo, neuralgias, úlceras, tumores cancerosos y de vientre. Consultas: de 2 a 5. Arauco 827. M-30

J. MARIN SOTOMAYOR, PRACTI- cante, toda clase de inyecciones. Tratamiento de la sífilis y afecciones de las vías urinarias. Todo trabajo se hace bajo prescripción médica. Precios módicos. Agustinas 1060. 25 M

REUMATOL MELFI, CURA REU- matismo Frasco: $ 5. Bandera 140 Oficina 4. Marzo 20

GONORREAS NUEVAS, ANTIGUAS impotencia, sífilis, afecciones prostáticas en ambos sexos curación radical garantizada en pocos días. Sistema nuevo, propio. Atiende enfermos provincias por correspondencia. Toda consulta gratis. Facilidades de pago. Diariamente, de 9 A. M. a 7 P. M.; nocturna, 8 a 10. Festivos, de 9 a 12. San Antonio 41, casilla 2756, Clínica y Laboratorio Médico Dr. Lefevre, Teléfono 2543. 11-Abril

PERSONAS AGOTADAS FISICA Y mentalmente, nerviosas, neurasténicas, cansancio cerebral, insomnio, anemia, raquitismo, impotencia, Su mejor tónico: Cerebrol: Boticas surtidas. 24-M

TE ARAUCANO MEDICINAL ven- den Copiapó 1010, Diez Julio 1271. A—3

ENFERMOS RIÑONES, HIGADO, estómago, vejiga e intestinos, sanarán radicalmente con Té Araucano, sabia combinación de yerbas medicinales. Valor: $ 3. Venta: Santo Domingo 849, San Diego 212, Chacabuco 569 y Concepción 1136. M—24

¡GONORREA, FUERA! SALUD Y limpieza. Glóbulos Kadde, $ 4.40 frasco Daube, Botica Belga, San Diego 591. M-29

GONORREAS, AUNQUE ANTIGUAS estrechez, orquitis, curan radicalmente Glóbulos Pérsicos, Boticas surtidas. 24-M

EL MEJOR REMEDIO PARA LA impotencia, debilidad sexual, anemia, es Bismolan. Pedirlo boticas Daube y Benjerodt. A 20

¡GONORREA, FUERA! SALUD Y limpieza. Glóbulos Kadde, $ 4.40 frasco Daube, Botica Belga, San Diego 591. M-29

MIENTRAS UD. DUERME DES- aparecen pecas, manchas y espinillas usando Crema Sin Rival, Caja $ 2. San Diego 591. Botica Belga. M-29

TOS, BRONQUITIS, RESFRIADOS. Influenza, ronqueras, cura rápido, Píldoras Phamell, $ 2.40 caja, Botica Belga San Diego esquina Eyzaguirre. M-29

BALSAMO DERET, ALIVIO INME- diato reumatismo, neuralgia, torceduras, lo mejor, $ 1.90 frasco. Botica Belga. M-29

¿ENFERMOS EN CASA? INUTIL trabajo de su médico si no despacha sus recetas en Botica Belga. Seriedad ciencia, economía. San Diego 591, esquina de Eyzaguirre. M-29

BOTICA BELGA ES SIEMPRE LA mejor. Remedios extranjeros legítimos, los más baratos, garantidos. San Diego 591. M-29

BOTICA BELGA, SAN DIEGO 591 esquina Eyzaguirre, la más surtida del barrio. M-29

SE REGALA PERFUMERIA EX- tranjera por doce recetas despachadas en la Botica Belga, San Diego 591, esquina Eyzaguirre. M-29

¡CANAS!, NO BOTEN PLATA EN comprar tinturas desconocidas. Compren únicamente la Tintura Vegetal que se vende en Angamos 275, entre Lira y Maestranza, que tiene la garantía de probarla antes de comprar. Frasco: $ 5. A-4

INYECCIONES INTRAVENOSAS coloco a precios muy módicos San Antonio 830. 22-M

TE ARAUCANO: SABIA COMBI- nación científica de yerbas medicinales. Cura radicalmente estómago, riñones, hígado, intestinos y vegiga. Valor. tres pesos. Venta: Bandera 140, oficina 4. Casilla 1680. 31-M

"MASAJE FACIAL ELECTRICO", se hace quitando arrugas y manchas. San Antonio 830. 22-M

CONTADORES

CONTADOR SE OFRECE PARA llevar libros por horas. S. E. A.—A. Prat 226.

OBJETOS PERDIDOS

GRATIFICASE CON $ 10 A LA persona que devuelva 4 cuellos de color, marca R. S. L., perdidos en San Diego la semana pasada. San Diego 780. 23-M

HABIENDOSE ESTRAVIADO LA libreta de Ahorro N.o 307436, de Carolina Escobar, queda nula y sin ningún valor por haberse dado el aviso correspondiente a la Administración de la Caja de Ahorros de Santiago. 23-M

GRATIFICARE 10 PESOS QUIEN devuelva 2 camisas caballero, perdidas noche Sábado Castro y Vergara. Castro 64 (Lavandería). M-22

OCUPACIONES (Necesitan)

REPRESENTACIONES Y CONSIG- naciones recibo en Temuco. Solvencia, local muy central instalado y actividad. Interesados diríjanse a Casilla 564. Temuco. M-22

SEÑORITA, HACE CLASES PAR- ticulares a niñitos y niñitas, preparatorias a domicilio. Bascuñán Guerrero 671. M-22

SEÑORITA HONORABLE CON mucha práctica, se ofrece de institutriz para pueblo o campo. Diríjase, Correo Central.—G. D. M 28

OFRECESE JOVEN PARA ACOMPA- ñar caballero al extranjero; buena recomendación, calle Fermín Vivaceta 1526. 26-M

ME OFREZCO PARA AYUDANTE de cocina o para cualquier ocupación. Tratar: Avenida Seminario 212. M 22

ME OFREZCO HOMBRE PARA ayudante de cocina o para cualquier ocupación. Tratar: Avenida Seminario 212. M-22

SEÑORA SOLA OFRECESE COMO llavera u otra ocupación. Dirigirse: C. I. Correo 2. 22-M

OFRECESE JOVEN CON RECO- mendaciones para oficina o cualquier ocupación. Escribe a máquina. Dirigirse por correo o personal: Bezanilla 1264. M-24

SEÑORA VIUDA, 43 AÑOS, AC- tualmente ocupada, cajera 5 años la misma casa, desea otra ocupación decente en casa seria. Aldunate 453. M-22

ALEMAN, BUENAS RECOMENDA- ciones, habla español, inglés, se ofrece para chauffeur, cuidar auto u otro trabajo. Braun, Correo Central. M-23

PERSONA SERIA, CON MEDIO de movilización, con fianza, se ofrece como cobrador o vendedor a comisión.—H. S., San Francisco 283. 23-M.

MOZO ALEMAN, RECIEN LLEGA- do, ofrécese. Casilla 81-D. L. S.

DIBUJANTE SE OFRECE ESPE- cial dibujo de máquinas. Diríjase por carta: Juan Venegas, Correo N.o 3. 24-M

OFRECESE AMA DE LECHE, PRI- meriza, con guagua, 4 a 5 meses. Padura 548. 24-M

PARA TODOS SALE EL SOL, EN Nataniel 24. Señores: la mejor servidumbre, pídanla ahí. Empleadas de pieza, cocina, comedor y niñas de campo acudan, sueldos y casas excelentes.

PIANISTA OFRECESE CON SE- lecto y moderno repertorio. Eleuterio Ramírez 1257. 23-M

[illegible] referencias. Molina 171. 23-M

[illegible] (ESPAÑOL) DE- sea colocación, sin pretensiones, buenos antecedentes; prefiere cobranza, reparto de vino o encargado de góndolas. Dirigirse: F. R., San Diego 111.

GOBERNANTA, INSTITUTRIZ fran- cesa, se ofrece para acompañar familia a Europa. Por cartas: Moneda [illegible]. 24-M

OFRECESE HORTALICERO BUE- nos certificados honradez, práctico avicultura. Dirigirse Luis Valderrama, Estación Nos. 24-M.

OFRECESE HORTALICERO, AR- boricultor, treinta años práctico francés. Escribir José Agustín Arayo. Avenida Peñaflor N.o 14, Talagante. 24-M.

OCUPACIONES (Ofrecen)

TALABARTERO Y HERRERO HE- rrador se necesita en Manuel Thompson N.o 3444. Se paga bien. M-29

MUCHACHO NECESITO DE 15 A 17 años para aseo y mandados, con buenas recomendaciones. Dieciocho 481. 22-M.

JOVEN TENEDOR DE LIBROS bue- na letra, practica y buenas referencias necesítase para provincia. Delicias 2628. 26-M

NECESITO RUEDERO CARROCE- ro, buen sueldo, trabajo permanente. San Francisco 870. M-22

NECESITO SEIS RUEDEROS (HAY huincha), Avenida Horacio Fabres 621). Población Providencia. M—22

NECESITO ZAPATEROS PARA ES- taquillado: hombres $ 42, señora $ 36, niño $ 36 docena. No cóbranse cuentas atrasadas. Botería Moderna.—Luis Contreras, Melipilla. M-22

NECESITO NIÑO APRENDIZ PARA fundición Delicias 3960. M-22

MOZO DE 18 A 20 AÑOS, SE NE- cesita, para Santiago. Tratar: Guindos de Ñuñoa. Avenida Ossa 262. Inútil presentarse sin buenas recomendaciones. 22-M

NECESITO TOCADOR PIANO, SE- pa cantar bien. Dirigirse: Puerto San Antonio. Casilla 77. M-22

CHAUFFEUR JOVEN, HONRADO ofrece la oficina El Cazador Maestranza 1040. 22-M

HORTELANO EXTRANJERO, PA- ra trabajar en medias, quinta en Peñaflor necesito. Catedral 1892. M-23

MOZOS RECOMENDADOS NECESI- tanse varios. San Pablo [illegible]2. M-22

MOZO PARA EL CASINO OFICIA- les. Escuela Caballería. Tratar: de 2 a 4. 22-M

APRENDIZ MECANICO, NECESI- to. Bascuñán Guerrero 377. 22-M

NECESITO JOVEN QUE SEPA con- tabilidad. Casilla 1199. 22-M

NECESITO NIÑO DE 15 AÑOS Y serio para mozo. Estado 19. M-23

REPARTIDOR CON BUENAS RE- comendaciones y carnet, necesita la Bodega Caren. Buen sueldo, Independencia 1204, esquina San Luis. M-22

PELUQUERO COMPETENTE, NE- cesito. San Diego 1266. M—23

NECESITAMOS UN CENTRADOR de black que sepa armas. The American Shoe Factory, Nueva Andrés Bello N.o 35. M—23

NECESITO JOVEN BUENA LICEN- cia, sustituto. Tratar: Diego Velásquez N.o 75, Providencia. M—22

NECESITO PELUQUERO CON SIN herramientas. Delicias 3874. 22-M.

EMPLEADO CON RECOMENDA- ciones necesítase para atender venta al mostrador depósito licores.—Bascuñán 228. 22-M.

PANADEROS SEMANAL Y apren- dices necesito. Castro 412. M—22

SE NECESITAN TRES JOVENES, con conocimientos de contabilidad, dactilografía y que sepan inglés. Oficina Señalización Telégrafos y Teléfono. M 22

APARADORES PARA BLACK, TACO de palo, necesito. Chacabuco 749. M 22

BARNIZADOR Muy competente en trabajos finos y con buenos informes de competencia, necesita, Casa Muzard. M-23

CARPINTEROS MUEBLISTAS COM- petentes, necesita. Lira 983. M 22

NECESITO CORTADOR DE CAL- zado. San Pablo 3237. M 22

OFICIAL JOYERO COMPETENTE necesito. García Reyes 651. Casa 29.

BUEN HERRADOR Y COMPETEN- te necesito. Irarrázaval 321. 24—M

CARPINTEROS DE BANCO SE NE- cesitan. Catedral 3185. 23-M

NECESITO MATRIMONIO, EL MO- zo, ella piezas. Agustinas 1460. 22—M

SE NECESITA UN BUEN JARDI- nero en los Guindos, Avenida Ossa 282. Tratar de 2 a 4. M-23

SE NECESITAN EN TALLERES Casa Francesa, Olivos 964, operarias en obra grande y chica. M-23

FLORISTAS DE 10 A 20 AÑOS, NE- cesítase. Ahumada 175. M-22

SE NECESITA TORNERO, MECA- nico, competente, en garage de Morrison y Cía. San Diego 280. M-23

PELUQUERO NECESITO. SAN Die- go 2372. M-22

SE NECESITA MUCHACHO PARA mandados. Club Policial, Santo Domingo 1089. M-22

CABALLERIZO NECESITO, CON carnet. Panadería. Rivera 1902. M-22

RESPUESTAS A NUESTROS LECTORES

LAS PERSONAS CUYAS CONSULTAS NO APAREZCAN RESUELTAS EN EL DIARIO, SERAN ATENDIDAS PERSONALMENTE POR EL REDACTOR DE LA SECCION LOS DIAS LUNES, MIERCOLES Y VIERNES, DE 5 A 5.30 DE LA TARDE.

AMOVILIDAD DE LOS JUECES DE LETRAS

Suscritor. — San Joaquín.

1.o—¿Cuáles son las causales que establece la ley para la remoción de los jueces de letras?

2.o—¿A qué tribunal corresponde el conocimiento de los juicios de remoción?

1.o Con sujeción al inciso 6.o del artículo primero de la ley 2,445 de 14 de Enero de 1911, que vino a modificar la de Organización y Atribuciones de los Tribunales, en lo que a la amovilidad del poder judicial se refiere, el cargo de juez expira cuando por sentencia se declara que la persona que lo sirve carece de la buena comportación exigida por la Constitución política del Estado, para ejercer sus funciones.

No se ha hecho pues, una enumeración taxativa ni ejemplar de las circunstancias o causales de remoción; pero se presume, con arreglo a las disposiciones del artículo 2.o de la ley invocada, que carece de buena comportación el juez que se encuentra comprendido en alguno de los casos siguientes:

a) Haber sido suspendido a lo menos dos veces por una misma clase de actos, ejecutados dentro de un período de tres años o más de tres veces en cualquier espacio de tiempo y por cualquiera clase de actos.

b) Haber sido amonestado dos veces por escrito por el tribunal respectivo dentro de un período de tres años o más de tres veces en cualquier espacio de tiempo, por observar una conducta viciosa, comportamiento poco honroso o negligencia habitual que lo haga indigno de continuar ejerciendo funciones judiciales.

2.o La ley 2,445 dió competencia para conocer de los juicios de remoción, en primera instancia, a la Corte de Apelaciones respectiva constituída en tribunal pleno, cuando constare de más de una sala, y en segunda instancia, a la Corte Suprema, constituída en la misma forma.

Con posterioridad la ley 3,390 de 15 de Julio de 1918 ha venido a entregar el conocimiento en segunda instancia de los juicios de esta naturaleza no a la Corte Suprema constituída en una sola sala sino a la primera sala del mismo tribunal.

EL SENADO EN LA ANTIGUEDAD

Lector.—Santiago.

¿Hubo Senado en la antigüedad?

Si por Senado debe entenderse todo cuerpo, asamblea o junta de personas graves y respetables que intervienen de una manera más o menos directa en el manejo y resolución de los negocios de interés colectivo, preciso es reconocer que en la mayor parte de los pueblos antiguos existió una institución de derecho público que corresponde aproximadamente a los organismos políticos de este mismo nombre, conocidos en la actualidad.

Entre los judíos, el Senado o Sanhedrín se componía de setenta o setenta y dos de los principales individuos de la nación. Tenía tres dignatarios: el príncipe, el vice-gerente y el sabio, que la presidían; y sus atribuciones eran conocer de las causas de gran importancia, interpretar la ley y deliberar sobre asuntos religiosos y políticos.

El de Esparta, establecido por Licurgo, y compuesto de 28 miembros, compartía el poder con los dos reyes; los senadores eran elegidos por el pueblo, y debían tener por lo menos sesenta años de edad.

El de Atenas, creado por Solón, se compuso, primero, de cuatrocientos individuos que se denominaron los Cuatrocientos; Clístenes aumentó su número hasta quinientos el año 510, antes de Cristo.

En Cartago, eran los senadores elegidos a la suerte y participaban del poder conjuntamente con los suffetas, funcionarios que ejercían atribuciones, en cierto modo, análogas a la de los miembros del poder ejecutivo de los regímenes constitucionales de hoy.

Finalmente, el Senado de Roma, cuyo número de miembros osciló entre ciento y mil, tuvo durante el período de la República, entre otras importantes atribuciones, la de deliberar sobre la paz y la guerra, redactar las leyes, fijar los impuestos y administrar justicia. Con el advenimiento de los Emperadores, perdió el Senado, con su independencia, la mayor parte de sus poderes, y sólo se señaló por la servil presteza con que aprobó los más extravagantes caprichos de los soberanos.

ZENON.

DE RULO

Vendo Fundos

—EN—

Valparaíso, Casablanca, Curacaví, San Antonio, Melipilla, Lontué y Chillán.

Con precios desde $ 150,000 a 1.000,000 de pesos

Alfredo Tage Rodríguez

Catedral 1137.— Cas. 3132

¡¡ATENCION!!

Para comprar un calzado durable y barato, no hay quien pegue con la

KOLOZAL

ZAPATERIA "EL SOVIET"

SAN DIEGO 658

(ENTRE EYZAGUIRRE Y DIEZ DE JULIO)

La preferida por los obreros y empleados económicos y de buen gusto.

Unica casa que vende calzado fabricado en sus propios talleres.

CARPINTEROS

MUEBLISTAS

Necesitamos **20**

SANTA ROSA 342

MATRIMONIO SIN NIÑOS, CON recomendaciones, necesito, ella sepa cocinar. Chiloé 1786. M-22

[illegible] NECESITAN. Mer- ced 336. 22-M.

CAJISTA NECESITA EL COMER- cio 10 de Julio 1075.

ENCUADERNADORES LIBROS EN blanco, niñas para engomar sobres, niño para mandados necesítanse.—San Diego 55.

TIPOGRAFO PARA JEFE TALLER necesito. Tratar, Domingo, 7-10 1/2. Santa Victoria 380.

HOMBRES, MUJERES Y NIÑOS para cortar uva, necesito. Benjamín Ortúzar, San Bernardo. 24-M

NECESITO CABALLERIZO, CUI- dar caballos casa particular. Club Hípico 955 23-M

VENDIMIA: EN LA CHACRA SAN- ta Albina, frente al Puente Lo Ovalle, Camino de Ochagavía, principiará el Lunes 24. Se da alojamiento, buena comida y se paga bien. Se reciben hombres y niños mayores de catorce años. 24-M

NECESITO UN JOVEN ENTEN- dido en carnicería y carretelero.—Avenida Matta 725.

CHICHEROS: VENDO BARRILES 10 arrobas. Santa Rosa 2040. 23-M

10 ZAPATEROS ESTAQUILLADORES necesito. Alameda 2459 23 M.

A ZAPATEROS DE BLACK TACO suela pago $ 44 docena. Alameda 2459 23-M.

NECESITO OPERARIO PARA HA- cer tacos de suela Botería "El Sol". Delicias 2658. 22-M.

CHOFER NECESITO, ESPECIAL- mente competente para automóvil Hudson, sin pretensiones y con muy buenas recomendaciones. Teatinos 84. M-23

PROFESOR DE GIMNASIA Y BOX, necesito para mis hijos, clases por meses, ofertas. Casilla 4810. M-22

HOJALATERO COMPETENTE EN toda clase de trabajo necesita Fábrica de Cerveza Los Leones. carro 27. 23-M

SE NECESITA UN MAYORDOMO de casino y un cocinero en el Regimiento Ferrocarrileros. El Bosque. Tratar, de 8 a 11 en el mismo Regimiento. 28-M

MOZO DE COMEDOR MUY COM- petente necesito para colegio. Sueldo, ochenta pesos y días festivos libres. Rosas 1178. 24-M.

TAPICEROS NECESITAN. MER- ced 380. 22-M.

NIÑO DE 16 A 18 AÑOS CON RE- comendaciones, para mozo necesítase. Ahumada 175. 23-M.

NECESITO BUEN SACADOR DE puntera. Gálvez 143. M-23

DIBUJANTE PARA REVISTA FAL- ta. San Diego 1582. M-22

CORTADORES DE LEÑA CON HE- rramienta, fundo cerca Santiago necesito. De 1 a 2. Ejército 634. 23-M

CORTADOR CUERO, NECESITO. Washington 1312. M-23

ENCUADERNADOR NECESITA Im- prenta Siglo XX 23-M

CARPINTERO DE BANCO NECE- sítase. Santo Domingo 684. 23-M

OFICIAL MUEBLISTA NECESITO [illegible] Barnechea 247. 23-M

MOZO PRIMERO Y SEGUNDO PA- ra casa particular, con muy buenas recomendaciones necesítanse. Avda. República N.o 302. 22-M

PINTOR COMPETENTE PARA góndolas necesito Aldunate 816. 22-M

SE NECESITA JOVEN AYUDAN- te para oficina. Dirigirse: de 2 a 5. a Recoleta 738; se paga sueldo. 22-M

OFICINA DE EMPLEOS, REPUBLI- ca 22. Ofrecese empleadas. M-22

PELUQUERO NECESITO PARA Sá- bados, Domingos; buen trabajo, Mapocho 3312. 22-M

MAESTRO TONELERO NECESITO. Ahumada 1584. 22-M

NECESITO MOZO REPARTIDOR, con recomendaciones. Catedral 3152. 22-M

PELUQUERO COMPETENTE NE- cesito. Delicias 3431. 22-M.

NECESITO CABALLERIZO Y NI- ño para el aseo. Independencia 516. Panadería. 23-M

AGENTES NECESITO CON RELA- ciones comerciales y sociales. Referencias y datos. a T. I. L. C., casilla 4050. M 30

SASTRE OPERARIO OBRA GRAN- de, necesito. Presentar muestra. Galería Alessandri 13-A. M-23

NECESITO TAPICERO. TEATINOS 70. M-24

NECESITO OPERARIO OBRA gran- de y composturera. Catedral 1273. M-22

NIÑO 14 AÑOS PARA MANDADOS necesito. Huérfanos 1508.

FABRICA DE CALZADO, NECESI- tase urgente buen cortador de cueros. San Isidro 1727. 23-M.

NECESITO UN CARRERO QUE sepa gobernar carretela. Mercado Central 186. Puerta San Pablo. 23-M.

NECESITO PELUQUERO SABADO y Domingo. Recoleta 1515.

NECESITO PELUQUERO, SABADO y Domingo. Independencia 246.

NECESITO PELUQUERO DE FIR- me. 10 de Julio N.o 547.

PELUQUERO NECESITO. SAN AN- tonio 14.

PELUQUERO NECESITO. SAN AN- tonio 14.

PELUQUERO NECESITO SABADO- Domingo Esperanza 1183.

PELUQUERO NECESITO SABADO y Domingo. Providencia 1414.

NECESITO PELUQUERO SABADO Domingo, aseguro $ 25. Nataniel 996.

NECESITO PELUQUERO, SIN HE- rramientas Sábado Domingo. Chacabuco 52

NECESITO PELUQUERO SAN Pa- blo 1955

NECESITO PELUQUERO SABADO y Domingo. San Diego 2163.

NECESITO PELUQUERO FIRME. Maestranza 443.

PELUQUERO NECESITO PAGO EL 60 Providencia 1294.

TAPICERO COMPETENTE NECE- sito Merced 380. 23-M.

NECESITASE EN REGIMIENTO Tacna tocadores de clarín. Dirigirse a la ayudantía. 23-M.

NIÑO RECOMENDADO, ASEO, mandados oficina, necesito, Moneda 930.

VENDEDORES PARA ARTICULOS de mercería necesita. Madrid 803.

PETIT RESTAURANT, SAN PA- blo 1115 necesito un joven para el mesón, con recomendaciones.

CABALLERIZO COMPETENTE NE- cesito Bellavista 0112. Panadería. 23-M

JARDINERO HORTALICERO, CA- sado, necesito urgente. Buen sueldo. M. Rodríguez 362. 23-M

JOVEN ALEMAN TRABAJADOR, inteligente, 25 años edad, 4 meses en Chile, busca ocupación como mozo o principiante oficina en Santiago o Valparaíso. Dirigirse: Ludwig Hoffmann, Pensión Roma. Avenida Errázuriz 410, Valparaíso. 23-M

CONSCRIPTOS, SOLDADOS Y cla- ses licenciados, con buena licencia, hallarán colocación en el Cuerpo de Gendarmería de Prisiones. Dirigirse: Comandancia, Ministerio de Justicia.—Lisandro Villalobos. 26-M

JOYERO NECESITA LA SPORTI- va. San Pablo 2395. 23-M

MUCHACHO PARA ASEO OFICI- na se necesita. Independencia 510.

TAPICERO COMPETENTE NECE- sito Sevilla 1428. 24-M

NIÑO PARA LOS MANDADOS, DE 12 a 14 años, con recomendaciones. San Diego 161.

VENDEDORES PARA VENTA SE- manal se necesita. Echaurren 87.

NIÑO PARA LA MANO Y AYU- dante de cocina con buenos informes necesito. Compañía 1957

SE NECESITAN CARPINTEROS De bancos. Prieto 1443 y colocadores de puertas y ventanas. H. de Niños, Santa Rosa 1384 24-M

NECESITO TALABARTEROS QUE sepan hacer pelotas. Se da trabajo afuera. Maletería. El Faro. Estado 74. 23-M

HERRERO HERRADOR SE NECE- sita en Manuel Thompson N.o 3444. Se paga bien. M-5

FABRICA CALZADO NECESITA- mos cosedor máquina black y lijador de tacos. Nueva Valdés 935. 23-M

NECESITO NIÑO AYUDE QUEHA- ceres casa, buen sueldo. Compañía 2332.

[illegible] COMPOSTURERO NE- cesito. Toesca 1711. M-24

NIÑO ASEO, MANDADOS NECE- sita. Vicuña Mackenna 660.

MOZO HOTELERO NECESITO. SAN Diego 127. Hotel.

GASFITER CON HERRAMIENTAS necesito. Trabajo al campo y en ésta. Fontecilla 260. 23-M.

NECESITO PINTORES, SANTO Do- mingo y Puente, Casa Ibáñes.

TRABAJADORES AL DIA NECE- sito. San Francisco 684.

MUCHACHO PARA EL COMEDOR recomendado necesito. Santo Domingo 2238.

NECESITASE AYUDANTE DE car- nicería. Providencia 1295. 23-M.

NECESITASE NIÑO QUINCE años. Zapatería, San Antonio 380.

PELUQUERO NECESITO SABADO Domingo. Providencia 1387.

NECESITO MOZO CON BUENAS recomendaciones. Almacén Iquique. Estado 67. Tratar de 11 en adelante.

UNA PERSONA PARA OBRA ADO- bes, debe disponer capital, tendrá utilidades $ 3,000 en un mes. Cueto 1020.

NECESITO NIÑO 13 AÑOS, PARA mozo almacén. San Pablo 2105.

NECESITO VENDEDORES RE- partidores dulces, mui vendibles, ganarán $ 6 a 20 diarios. Martínez de Rozas 3168.

MOZO NECESITASE, CON BUE- nas recomendaciones, para trabajo de bodega, que sepa embalar. Dirigirse: Galería San Carlos N.o 21. 23-M

NECESITO CARPINTERO Y CON- cretero. República N.o 772. 23-M

DIARIOS VIEJOS COMPRO CUAL- quiera cantidad. 21 de Mayo 531.

CAJEROS, MALETEROS Y Marro- quineros necesita. Maletería Francesa. Av. Brasil 533. 24-M

ESTUCADORES NECESITO A TRA- to o día. Avenida Beauchef N.o 1495, chalet. 24-M

CAJISTA NECESITA IMPRENTA Siglo XX.

NECESITASE 5 NIÑOS, PARA ven- der dulce en teatro. Tratar: Teatro Esmeralda. Puerta de Galería, a las 8.

CARRETELERO CON RECOMEN- dación necesito para reparto leña, carbón. Gálvez 171

NECESITASE NIÑO PARA LUS- trín; presentarse con su madre. San Isidro 29.

EMPLEADA PARA COMEDOR ne- cesito, con buenas recomendaciones. Dieciocho 481. 23-M.

NECESITASE DOS EMPLEADAS, entienda cocina, otra pieza, recomendaciones. Teatinos 84. 23-M.

NECESITO DOS NIÑAS JOVENCI- tas para mesas. San Pablo 2066. 23-M

NIÑA PARA CUIDAR GUAGUA SE necesita. Inútil presentarse sin buenas recomendaciones. San Pablo 938. M-23

NIÑA 15-18 AÑOS, NECESITO, cuidar un niño, y enseñarle silabario Franklin 1804. M-22

AYUDANTAS [illegible] NECESI- to. Cóndor 745, casita 14. M 22

EMPLEADA PARA TODO SERVI- cio de casa, necesito. Buena presencia. Cuarto piso. Estado 250. 22-M

EMPLEADAS PARA CIGARRERIA necesítanse dos. Tratar: Bandera No. 810. Después de 10 A. M. 22-M

ALMACEN ABARROTES SE VEN- de. Subercaseaux esquina Millán. 26—M

EMPLEADA NECESITO. LLANO Subercaseaux 1150. 23—M

NECESITO LAVANDERA, COCINE- ra, sirviente. Morandé 854. 22-M

EMPLEADA QUE ENTIENDA AL- go cocina, y otra para la mano, necesítase. Se exigen buenas recomendaciones. De 9 a 11 y de 4 a 7. Compañía 2809. M-23

TEJEDORA COMPETENTE, QUE tenga máquina para entregar trabajo a su casa. Necesitamos. Casilla 3789. M-22

FABRICA DE CALZADO, MADRID 1186, necesita aparadoras. M-23

SIRVIENTE PIEZAS, RECO- mendada, sepa algo costura, necesítase, Huérfanos 1744. M-22

SIRVIENTA DE MANO NECESI- tase, Moneda 1379. 22-M

SEÑORITA BUENA PRESENCIA, competente negocio cigarrería, instalada en Ahumada, con muy buenas referencias necesito. Lastarria 93. De 6 a 7. M-23

EMPLEADA PARA PIEZAS RECOMENDADA necesito. Dieciocho 216. Exígese sepa coser. 23-M.

BANDERA 537, PRIMER PISO, casa N.o 2. Necesita una costurera. 22-M.

SE NECESITA UNA MUCHACHA para el servicio. Santo Domingo 2317. 22-M.

EMPLEADA PARA QUEHACERES de casa, sepa cocinar, necesito. San Diego 1063 M-22

SIRVIENTA DE MANO PARA POCA familia extranjera. Sueldo: 60 pesos, se necesita. Diez de Julio 818. M-24

EMPLEADA NECESITO, ATIENDA quehaceres y algo negocito. San Pablo 1235. M-22

NECESITO BUENA COMPOSTURERA de obra grande. Estado 253. M-24

NIÑA COMPETENTE MOSTRADOR Panadería, necesito. Jotabeche 403. M-22

EMPLEADA JOVEN, SERVICIO 2 personas, necesito. Inés Aguilera 1255. M-22

EMPLEADA NECESITO, BUEN sueldo; servicio dos personas. Huérfanos 2236. M-22

EMPLEADA CON BUENOS INFORMES, para la mano. Santa Victoria 376. M-22

NECESITO EMPLEADA, SUELDO 40 pesos. Dardignac 476. 23-M.

EMPLEADA PARA COMEDOR CON informes se necesita. Vicuña Mackenna 145.

MUCHACHA AYUDAR QUEHACERES urgente, necesita matrimonio.— Carmen 933. 23-M.

SIRVIENTA CON RECOMENDACIÓN para cuidar una niñita. Sueldo 50 pesos. Serrano 120.

CUIDADORA PARA DOS NIÑOS grandes que van al colegio y ayudar niñita tres años. Sueldo, 60 pesos. Román Díaz 582. Providencia. 23-M.

NIÑA JOVEN ASEADA, DECENTE sepa cuidar un niño, necesito, buen sueldo. Lira 617. 23-M.

NIÑA ASEADA SIN GUAGUA, SEPA algo cocina, necesito, buen sueldo. Lira 617. 23-M.

NECESITO NIÑITA APRENDIZA sombreros. Rosas 2057.

TEJEDORAS Y COSTURERAS competentes para tejidos de punto necesito. 21 de Mayo 521. 23-M

EMPLEADA DE PIEZAS, QUE SEPA coser, para matrimonio sólo, bien recomendada. Sueldo $ 40. Barroso 250.

EMPLEADA PARA LAS PIEZAS, para una chacra, a diez minutos de Santiago, con recomendaciones. — Ejército 94. 23-M

NECESITO EMPLEADA PARA COMEDOR, con recomendaciones. Ejército 94. 23-M

COSTURERA PARA TALLER, trajes de niños, necesita. Casa Burgalat. Huérfanos 990. 24-M

NECESITO AYUDANTA COMPOSTURERA sastrería. Merced 773. 23-M

NECESITO UNA SIRVIENTE, Avenida Ecuador 4920. 23-M

NIÑA PARA EL SERVICIO NECESITO. 21 de Mayo 547.

$ 50 NIÑA ENTIENDA COCINA. Cochrane 457. 23-M

SE NECESITA UNA EMPLEADA Y una lavandera. San Pablo 1259.

AYUDANTA DE COCINA COMPETENTE necesito. Sueldo 50 pesos. San Antonio 376, Restaurant Petit Salón.

NECESITAMOS MUCHAS Y BUENAS operarias de ropa blanca. Olivares entre Dieciocho y Castro. 24-M

NECESITANSE BUENAS APARADORAS maquinistas, se pagan buenos precios. Fábrica Calzado. Chacabuco 554. 24-A

APARADORAS COMPETENTES, trabajo fuera necesitamos. Nueva Valdés 925. 24-M

SE NECESITA NIÑA DE 14 A 16 años para los mandados. Victoria 1154. 23-M

NECESITAMOS COSTURERAS competentes en pieles, pagamos buenos precios. Moneda 873.

NIÑERA DECENTE SE NECESITA en Delicias 485. M-24

SE NECESITA UNA EMPLEADA para todo quehacer, de 3 personas. Sueldo de $ 50 a 60.

NECESITO COSTURERA SASTRE. Aldunate 831. M-24

NECESITO COSTURERA SASTRE en obra grande para trabajar con un maestro en Bandera 179.

NIÑA ENTIENDA LA COCINA, buen sueldo. Rosas 1507.

EMPLEADA PARA TODO SERVICIO caballero extranjero necesito, recomendada. Sazié 2127. De 9 a 4.

NECESITO BORDADORA Y BUENAS ayudantas paletoceras. Merced 729.

NECESITASE AYUDANTA COCINA, restaurant Thesalia. Matucana 15.

EMPLEADA JOVEN, BUENA PRESENCIA, para pastelería puertas adentro necesito. Delicias 2737.

FABRICA TEJIDOS DE PUNTO, "Chile-España", necesita tejedoras para máquina de mano. Buen sueldo. Delicias 2977. 23-M

COSEDORA PARA MAQUINA COSER cajas cartón, necesítase. Manuel Montt 2358 A. 23-M

LAVANDERA CAMA ADENTRO O al día necesito. San Alfonso 75. M-22

NECESITO COCINERA, EMPLEADA para piezas. Matucana 16. M-24

NECESITO AYUDANTA D ECOCINA. San [illegible] 142. 23-M

NECESITO NIÑA FORMAL PARA comedor, con informes. Av. España 630.

EMPLEADA PUERTAS AFUERA, que entienda algo de cocina necesita familia extranjera, 3 personas. Santo Domingo 684.

EMPLEADA PARA LA MANO, FAMILIA extranjera, 3 personas, necesítase. Buen sueldo. Monjitas 556. 23-M

MUY BUENAS COSTURERAS NECESITANSE. Monjitas 556. 23-M

EMPLEADAS MANO, MUCHACHO para quinta, necesitamos. Avenida Manuel Montt 1005. 24-M

REMENDADORA SACOS NECESITO. Gálvez 171.

NECESITO EMPLEADA PARA pastelería. Independencia 1044. 23-M.

COMPOSTURAS FINAS EN MUEBLES, bouls carey y bronces, hace la carpintería de R. Morales. Moneda 2229. 22-M

NIÑA PARA LAS MESAS Y COCINERA. Morandé N.o 887. 22-M

COSTURERAS QUE SEAN COMPETENTES en tejidos. Inútil presentarse sin conocer el ramo. Claras 14. 23-M

SE NECESTAN COSTURERAS BUENAS, que sepan bien en tejidos. Buen sueldo: Claras 14. Fábrica Tejidos. 22-M

SE NECESITA UNA EMPLEADA, pago buen sueldo. San Diego 1296. 23-M.

NECESITO EMPLEADA COMEDOR atenta, buena presencia. Empleada para los cafées y niña para cigarrería, puertas adentro. Pensión Española. Brasil 79. M-22

EMPLEADA COMEDOR RECOMENDADA necesito, buen sueldo. — Castro 67. 23-M.

NECESITO EMPLEADA PARA EL comedor. Independencia 995. 23-M

Vacas Holandesas Paridas

DE ALTO MESTIZAJE Y LECHONAS

GRAN FERIA ESPECIAL

EL JUEVES 27

A LA 1.30 P. M.

En nuestro Establecimiento, HUERFANOS N.o 2855

LIQUIDACION TOTAL POR VENTA DEL FUNDO "SANTA ADELA", MAIPU. GANADO ESCOGIDO Y SELECCIONADO DURANTE MUCHOS AÑOS POR EL SEÑOR JOSE RAMON REYES

VENDRAN:

50 **VACAS HOLANDESAS PARIDAS,** de gran mestizaje y calidad, de gran producción lechera, la mayoría de primer y segundo parto, sanas, muchas de terneros chicos, han sido escogidas vaquillas en diferentes Criaderos, seleccionando calidad y leche, se ha tenido el cuidado de tenerlas paridas a entradas de Invierno para aprovecharles la leche de Marzo a Setiembre, están paridas del toro holandés fino "CESAR SEGIS DE KOL BRIAR".

30 **VACAS HOLANDESAS, PREÑADAS Y AL PARIR,** iguales en todo a las anteriores.

35 **VAQUILLAS HOLANDESAS, de 1, 2 y 3 años,** las últimas preñadas del Toro Fino "CESAR SEGIS DE KOL BRIAR", todas estas vaquillas se recomiendan por su gran calidad y por ser hijas de vacas de 20 y 25 litros.

1 **TORO FINO HOLANDES,** inscrito, "CESAR SEGIS DE KOL BRIAR", nacido en Noviembre de 1921, hijo de KING SEGIS DE KOL KORNDYKE y de la vaca BRIAR JEWELL CLOTHILDE.

1 **TORO HOLANDES FINO y 2 TORITOS HOLANDESES** de año.

GANADO DURHAM

30 **VACAS DURHAM PARIDAS,** escogidas y especiales de Lechería, de 10 litros, muy apropiadas para establos.

32 **VACAS DURHAM PREÑADAS, y 40 VAQUILLAS DURHAM,** de 1, 2 y 3 años, escogidas de vacas sobresalientes, lecheras.

CABALLARES

2 PAREJAS de Yeguas cocheras.
25 CABALLARES de silla y servicio.
1 COCHE MAIL CART con arneses.
1 COCHE DE TROMPA para campo.
1 CARRETELA viajera con aperos.

EDUARDO RODRIGUEZ & CIA.

2855 — HUERFANOS — 2855

NOTA: No se reciben inscripciones.

RIVAS Y CALVO

Remate del Menaje de Casa

Y AUTOMOVIL DODGE BROTHERS, 7 ASIENTOS, TURISMO, DEL SEÑOR DON ISMAEL POBLETE

628 EJERCITO 628

Hoy Sábado 22, a las 2 P. M.

POR CAMBIO DE RESIDENCIA

—HAY:—

SALON.— Autopiano Estey, con piezas escogidas, **rico amoblado dorado, estilo Luis XVI,** forro brocato de seda, compuesto de un Lite de Repos, 2 sillones, un bergere y 2 sillas, mesa de centro dorada, alfombra de Smyrna, lindos espejos truneaux con consola, sillas de fantasía, pedestales, estatuas de mármol, cortinas, **cuadros al óleo,** lámpara eléctrica, cojines, etc.

ESCRITORIO.— Juego de muebles, estilo inglés, compuesto de un sofá y 2 sillones tapizados en cuero, escritorio y archivador de cortina, estantes para libros, alfombra de una pieza, cortinas de felpa, choapinos, lámpara eléctrica de 3 luces, tintero de plaqué, **caja de fondos,** cuadros al óleo, bronces, etc.

COMEDOR.— Lindo amoblado estilo inglés, forma Bombé, compuesto de aparador bajo con espejo, trinche y vitrina, mesa de extensión y 12 sillas respaldo y asiento tapizado, juego de muebles Chesterfield, forrados en cuero, compuestos de un sofá y 2 sillones, biombo de 3 hojas, **lámpara de bronce de 9 luces,** carpeta imitación gobelino, **cuadros al óleo,** alfombra de una pieza, manteles, servicios de porcelana, cuchillería, bandejas plaquées, etc.

DORMITORIO I.— Gran amoblado de Erable, estilo inglés, compuesto de ropero de 3 cuerpos, 2 mesas de toilette, chiffonier y 2 veladores, catres de bronce con sommier, alfombra de una pieza, lámpara eléctrica de 3 luces, lindo coche para guagua, servicio de lavatorio de plaqué, muebles de asiento, cuadros, etc.

OTROS DORMITORIOS.— Magnífico juego de muebles laqué gris y otro color natural, estilo inglés, compuesto de roperos con espejo, chiffonier, toilette y veladores, catres de bronce, alfombras de una pieza, muebles de asiento, etc., lámparas eléctricas, etc.

VARIOS.—Rica motocicleta Harley Davison, con poco uso, muebles de vestíbulo, sombrerera, cortinas, lámpara de cristal, baccarat, muebles de salita, coche para guagua, útiles de cocina, cocina a carbón, etc. Automóvil Dodge Brothers, 7 asientos, turismo, completo con repuestos.

CARLOS RIVAS VICUÑA **ARTURO CALVO MACKENNA**

MARTILLERO DE HACIENDA

NECESITO NIÑA PARA PIEZAS, regular edad. Maipú 9. 22-M

COSTURERAS MUY COMPETENTES en abrigos, necesítase, inútil presentarse sin buenos informes. San Diego 113. 23-M

NECESITO PREPARADORA SOMBREROS señoras, competentes. Serrano 131. 22-M

SE NESECITA EMPLEADA SERIA con recomendación para cuidado de dos niños, buen sueldo. Presentarse de 1 a 5. Agustinas 1699, esquina Riquelme. 22 M

EMPLEADA QUE SEPA COCINAR necesito. Sama 1479. M 22

SEÑORITA COMPETENTE PARA tejer a máquina necesito. Bascuñán 801. M-22

SE NECESITA UNA NIÑA ATENDER frutería. Buenas recomendaciones. 21 de Mayo 873. Buen sueldo. 22-M

SE NECESITAN BUENAS PAÑERAS, fineras y almidonadoras. Pago buen precio. San Pablo 1267. 24-M

NIÑA PARA AYUDAR COCINA, necesita. Gálvez 145. M-23

NECESITO PREPARADORAS EN sombrero, Campo de Marte 151. M-29

APARADORAS NECESITAMOS. Rosas 3223. M-25

NECESITO COCINERA POCAS personas, 45 sueldo. Avenida La Paz 215. 22-M

NECESITO NIÑA SEPA COCINAR. Miraflores 130. M-22

PARA LA COCINA EMPLEADA que sepa cocina francesa, casa extranjera, servicio dos personas. Inútil presentarse sin buenos informes. Estado 21. Sueldo, $ 70-80. M-22

NECESITO UNA COCINERA CON recomendación. Matucana 966. M-23

COCINERA Y EMPLEADA PARA comedor, se necesitan, en Sazié 2351. 22—M

NECESITO COCINERA, SANTO DOMINGO 1225. M-22

BUENA COCINERA RECOMENDADA necesítase en Avenida Pedro Valdivia 275. Sueldo $ 80. Se paga carro. M-24

COCINERA Y NIÑA QUEHACERES necesito. Madrid 1386. M-23

NECESITO COCINERA SIN NIÑOS San Bernardo; $ 40, poquísima familia. Tratar: San Martín 940. 22-M

COCINERA MAESTRA, CON MUY buenas recomendaciones necesítase. República 302. 22-M

COCINERA NECESITO FRANKLIN 1475. M—24

MATRIMONIO SOLO NECESITA cocinera y niña para la mano. Merced 657. 22-M

NECESITO COCINERA Y NIÑO para mandados. Nueva de Matte 1223. M—23

COCINERA NECESITO, ANTOFAGASTA 3212, esquina Exposición. 23-M

20 COCINERAS, 15 NIÑAS DE MANO, necesito urgente. Buenos sueldos. Cueto 156. M-22

COCINERA RECOMENDADA Y EMPLEADA servicio de la mano, para dos personas, necesito. Parque Forestal 342. 22-M

COCINERA NECESITO. AVENIDA Rosario 1063. 23-M

NECESITO COCINERA COMPETENTE. Franklin 841. 22-M.

NECESITASE COCINERA CON recomendaciones. Olivos 622. 25-M.

COCINERA SE NECESITA CON informes. Agustinas 1932. M 22

COCINERA BUEN SUELDO, NECESITASE en Agustinas 2720. M 22

COCINERAS DE MANO, NIÑERAS, necesito. Sueldos muy buenos. — Bandera 339.

NECESITO AYUDANTA COCINA, niña comedor. Morandé 791.

SE NECESITA UNA COCINERA Y una lavandera. Santa Elena 1038. 23-M

COCINERA NECESITA MATRIMONIO extranjero. Calle José Tocornal 61, Providencia.

COCINERA RECOMENDADA NECESITA matrimonio solo, casa en bajos. Vicuña Mackenna 516. 23-M

COCINERA Y EMPLEADA PARA el comedor recomendadas necesito. Carmen 67. 23-M

COCINERA NECESITO, SANTA ROSA 555.

COCINERA PARA POCAS PERSONAS necesítanse. San Isidro 72. 24-M

COCINERA NECESITASE, AVENIDA Matta 479.

COCINERA SE NECESITA. SANTO Domingo 1431. Tratar, de 2 a 5.

NECESITO COCINERA SERIA para poca familia. Sueldo $ 50. Balmaceda 631.

COCINERAS, COMEDOR, MOZOS porteros, tres empleadas para Hotel fuera de Santiago, necesito. San Diego 206.

COCINERAS, COMEDOR, COCINERAS, $ 80, $ 100, necesito muchas. Antigua Agencia Empleos. República 34. Señal: Bandera Blanca.

REMATE

Avisamos a los interesados que el MARTES 25 del presente, a las 9 A. M., serán sacadas a remate con arreglo a la Ley, las prendas de plazo vencido comprendidas entre los números.

33122 al 34045 y del 6007 al 6073, serie B. de 6 meses

LA EQUITATIVA, DELICIAS 851

Remate de Menajes de Casa

DE ORDENES JUDICIALES, SUCESIONES Y CONSIGNATARIOS

HOY SABADO 22, A LAS 2 1|2 P. M.

1341 - COMPAÑIA - 1341

— HAY: —

SALONES.— Doce amoblados de asiento en diversos estilos y tapices, cortinas de seda y felpa, mesas de centro doradas con mármol, pedestales, alfombra, **consolas con espejos Luis XVI,** vitrinas doradas, id. de nogal Luis XV, alfombras, estatuas, 2 espejos Luis XV con consolas doradas a fuego.

ESCRITORIOS.— Escritorios de cortina de roble americano, estantes para libros de roble, escritorios de ministro, **sillones giratorios,** mesas de lectura, id. para máquina, **tres amoblados Chesterfield,** id. de Missión y otras en cuero marroquí en caoba, **y algunos lotes de libros y revistas**

DORMITORIOS.— Doce juegos de dormitorio en roble, lingue y caoba de uno, dos y tres cuerpos; catres de bronce, colchones, divanes, muebles sueltos de toilette, servicios de lavatorio, mesitas sueltas.

COMEDORES.— Nueve juegos de comedor en roble, lingue y caoba, estilos inglés y Renacimiento, sillas Reina Ana, mesas de correderas, sillas respaldo alto cuero estampado, manteles, plaquées en general, cuchillerías, cristalerías, servicios de loza, etc., etc.

VARIOS.— Cocinas a gas, tinas de baño de zinc, roperos, guardarropas, calentadores a gas, amoblados de mimbre, id. para jardín al laqué, javas para botellas, pupitres para colegial, un taladro mecánico, varias plantas en maceteros, coches para guagua y dos bicicletas para niños.

A LA VISTA HOY DE 2 A 6.

ENRIQUE MANDIOLA EASTMAN,
MARTILLERO DE HACIENDA.

Sociedad Anónima LA FERIA Izquierdo

GRAN REMATE ESPECIAL

POR ENTREGA DEL ARRIENDO "LA PATAGÜILLA" DE LOS SEÑORES RIESCO SALAS HNOS.

EL MIERCOLES 26 DEL PRESENTE, A LA 1½ P. M., EN NUESTRO LOCAL DE FERIA

VACUNOS

300 **VACAS DURHAM** paridas de la lechería, sobresalientes en clase y como producción lechera, garantidas sanas.
100 **VACAS,** entre secas y preñadas, de la misma calidad y servidas por toros de "La Peña" y "Callejones de Graneros".
4 **TOROS DURHAM** muy mestizos, de los Criaderos "La Peña" y "Callejones".
200 **VAQUILLAS** de 1 a 2 años, hijas de las vacas anteriores.
100 **NOVILLOS** de 1 a 2 años, hijos de las vacas anteriores.
30 **BUEYES** de trabajo, en perfecto estado.

CABALLARES

30 **CABALLOS** de servicio, en buen estado.

MAQUINARIA y ENSERES

1 **MOTOR** Kroty de 8 HP.
1 **PRENSA** Willman.
3 **MAQUINAS** Deering, segadoras de pasto.
1 **RASTRILLO.**
4 **CARRETAS.**
2 **CARRETONES.**
1 **ROMANA** de 1,250 kilos, marca Howe y una de 1,000 kilos, marca Fairbanks.

JUAN ANT. GONZALEZ EDWARDS,
GERENTE.

Sociedad Anónima LA FERIA Izquierdo

Hoy Sábado 22

Como de costumbre, tenemos buenas y abundantes partidas de

GANADO GORDO Y DE ENGORDA

llegados de: Osorno, Chacayal, Saglíüe, Temuco, San Carlos, Chillán, Talca, Curicó, Colchagua, Panilahue, Rancagua, etc.

Especialmente:
40 NOVILLOS GORDOS de Santa Ana (Santa Amelia).
OVEJAS y CAPONES GORDOS de Llo-Lleo, y
LECHONES GORDOS, de Curicó y otros puntos.

JUAN ANTONIO GONZALEZ EDWARDS,
Gerente.

La Feria contrata seguros del ganado en transporte ferroviario por cuenta de la Compañía La Previsora.

COCINERA Y NIÑERA NECESITO Tratar: San Antonio 444.

EMPLEADA LA COCINA NECESITO Bascuñán 39. M-22

SE NECESITA COCINERA Y SIRVIENTA de mano. Alameda 777. 23-M

COCINERA NECESITO, CON BUENOS informes. Alonso Ovalle 1348.

COCINERA COMPETENTE PARA Restaurant necesito. Buen sueldo.— Blanco Encalada 2095. 23-M.

OPORTUNIDADES PARA FAMILIAS

ANILINA ALEMANA "ARCO IRIS" Se recomienda esta anilina por ser la más barta, pura y concentrada, preparada especialmente para teñir en la casa toda clase de ropa usada y tejidos de seda, lana, hilo algodón y mezclados. Tiñe muy bien carpetas, colchas, cortinas y alfombras. No necesita ácidos ni sales para fijar el color. Su instrucción es la más fácil que se conoce. Tiñe colores muy puros y hermosos. No destruye los tejidos ni los mancha. Precio del paquete: noventa centavos. Bandera 140, oficina 4. Mayo 29

LA DAME CHIC NATANIEL 124 A., confecciona vestidos abrigos, sombreros. Elegancia, economía. 23-M

SEÑORITAS: HAGO, TRANSFORMO sombreros desde $ 8. Rosas 2057. 23-M

MANIQUIES ORTEFA DE TODAS clases y estilos. Fábrica: Rosas 1860. Casilla 1255. Abril-2

TEJIDOS DE PUNTO, TRAJES sastre, elegantes, vendemos barato. San Diego 212 (Sombrerería). M-25

VESTIDOS: SEDA SASTRE, BATITAS de calle, nuevas y muy poco uso, vendo a precios reducidísimos Moneda 1610. M 24

COMERCIANTES: MANZANAS Huidobro, vendo grandes partidas. Franklin 1024. M-2

PAPAS DESDE SIETE PESOS; carbón; leñas; pasto; paja; etc. Bodega La Paz. Brasil 776. Teléfono 2340. 24 M

CARNICERIA EL TORO, INDEPENDENCIA 187, frente a N. de Matte. M—23

A LOS HOTELES, RESTAURANTS, establecimientos de educación, sociedades les ofrezco carne de primera clase. Lomo y filete, 2.80; asado y postas, 2; surtido, 1.60. Ocurrid: Teléfono 52, Palma. M—23

ECONOMIA SE OBTIENE COMPRANDO ropa interior para niños y niñas colegiales, precios de fabricantes. Monjitas 867. 23-M.

LIQUIDAMOS: ENAGUITAS, CALZONCITOS, delantales de todas clases, calzoncillos, camisas y guardapolvos. Fábrica Monjitas 865. 23-M.

SEÑORAS: OFRECEMOS CAMISAS, 3.80; pantalones, 3.50; enaguas, 5.40; delantales grandes, 8.00; impóngase de nuestra baratura. Monjitas 865. 23-M.

CAPITAS PARA GUAGUITAS. — Ajuares bautizo, ropita interior todo a mitad de su valor. Visítenos. Monjitas 865. 23-M.

REGALO: PRECIOSA CAMISA con dos cuellos, última novedad, 14.50, 15.50 y 17.00. Monjitas 865. 23-M.

QUIERE PONERSE UNA LINDA camisa a precio irrisorio, visítenos. Le ofrecemos un gran surtido. Monjitas 865. 23-M.

LANA PARA TEJER CHOAPINO, palillo, encontrará colores surtidos. Av. Portales 2957, casa particular. 24-M

PRESTAMOS DE DINERO

$ 5,000, $ 10,000, $ 15,000, $ 20,000, $ 25,000, $ 40,000. Listos para colocar en primeras, segundas hipotecas. Negocios rápidos. Interés bajo. Jorge Cristi. Catedral 1109. M-26

REMATE

MENAJE DE CASA DEL SEÑOR ENRIQUE FIGUEROA B.

Eyzaguirre 1155

ENTRE GALVEZ Y SAN DIEGO

(Por ausentarse del país)

HOY SABADO 22 A LAS 2 P. M.

SALON. — Victrola mueble, amoblado estilo inglés, forro seda, 2 trumeau, vitrina dorada, pedestales dorados, jardineras y floreros plaqué, reloj mármol y estatua bronce, cuadros Rafael Correa, E. Varela, L. Graner y otros, alfombrado, etc.

ESCRITORIO.— Escritorio para máquina, máquina escribir Rafo, sofá y 4 sillas cuero, sillón giratorio, estante libro, anteojo larga vista bronce, anteojos carrera Zeis, cuadros, alfombra 1 pieza, carabina, lámpara eléctrica, bandera chilena, Ilustración artística, Divina Comedia, etc.

COMEDOR. — Aparador, trinche y vitrina bombé, mesa corredera, sillas asiento cuero, carpeta mesa, reloj colgar, alfombra 1 pieza, pieza centro, cristal y plaqué, servicio cristales, loza plaqué para té, alcuza 6 frascos, plaquées varias piezas, argollas servilletas y cenicero plata, tetera con anafe plaqué, servicio cuchillería plaqué, plato colgar Dorivat, acuarela Ballesis, cuadros óleo, manteles, servilletas.

3 DORMITORIOS.— Amoblado 2 cuerpos estilo inglés, otro de 1 cuerpo, roperos, peinadores, cómodas y veladores sueltos, catres bronce y fierro, colchones lana, rico servicio plaqué Reed y Barton, necesaire de plata, lindo espejo marco plaqué, cuadros, alfombras, palmatorias plaqué, etc.

VARIOS.— Paragüero con espejo, coche guagua, cocina económica, tina de baño, calentador cobre, máquina de coser de salón, mueble de roble, y demás a la vista, desde las 9 A. M.

VOLOCHINSKY

OTTO MAASS

REMATE

Por acuerdo de los herederos de doña Beatriz García Silva, el día 10 de Abril próximo, a las 3.30 de la tarde, ante el Compromisario don Pedro Urzúa, en la oficina del Actuario don César Covarrubias, Secretaría del 5.o Juzgado Civil, se llevará a efecto el remate de la casa de la sucesión ubicada en la calle de Merced N.o 268, frente al Parque Forestal, por el mínimum de CIENTO SETENTA MIL PESOS ($ 170,000).

Bases y antecedentes en la Oficina del Actuario.

Verla de 2 a 5.

Remate de prendas de plazo vencido

Hoy Sábado 22 de Enero, a las 9 A. M., el martillero señor Sáez rematará en la **Casa de Préstamos "EL COMETA BIELA", calle San Diego N.o 1795,** las prendas no rescatadas y comprendidas entre los números 9,646 a 11,796 y 99,216 a 100,000.

Hay: cadenas de oro y relojes del mismo metal, pañuelos de rebozo, ponchos y mantas, peinadores con mármol, gran surtido en ropa interior y de cama, ternos de casimir, vestidos, batas, blusas y calzado en gran cantidad, maletas de cuero, alfombras, máquinas de coser, veladores con mármol, manteles y servilletas, anillos con brillantes, etc.

Hoy Sábado 22 de Marzo, a las 10.30 A. M., el martillero señor Meza rematará en la **Casa de Préstamos "LA ESMERALDA", calle Cochrane N.o 699,** las prendas no rescatadas y comprendidas entre los números 65,936 a 68,999.

Hay: cómodas con mármol, sobretodos, máquinas de coser y heladeras, catres de bronce y de fierro con bronce, rosas con brillantes, paraguas de seda, carpetas, manteles y servilletas, abrigo de piel, anillos con brillantes y piedras de color, manteles y servilletas, impermeables, prendedor con brillantes, peinadores con mármol, sillas de Viena, etc., etc.

Hoy Sábado 22 de Marzo, a las 2 P. M., el martillero señor Jorquera rematará en la **Casa de Préstamos "LA ÑUÑOA", Av. Irarrázaval N.o 3507,** las prendas no rescatadas y comprendidas entre los números 1,454 a 3,678.

Hay: estatua de bronce y pedestal de mármol, dos centros de mesa y jardinera de plaqué, ponchos y mantas, sobretodos, mantos de seda y velo, cortes de casimir y retazos de géneros, pañuelos de rebozo, juego lavatorio, cómodas con mármol, sillas de montar chilenas e inglesas, escopetas y revólvers, manteles y servilletas, bicicletas y muchas otras especies.

Las prendas estarán a la vista desde dos horas antes del remate. PAGO AL CONTADO.

EL INSPECTOR.

POCO DINERO VENDO NEGOCIO abarrotes, numerosa clientela, por no poder atenderlo, local barato. Recoleta 2097. 23-M

NECESITO SOCIO, $ 2,000 PARA reformar góndola y trabajar en sociedad. Casilla 5085. 22-M

PRESTO DINERO SOBRE BUEN piano, no cobro interés, Gálvez 312. 23-M.

PROFESIONALES

ZURCIDOS INVISIBLES. NOTABLE zurcidor japonés. Especialista único. Especialidad en viraduras, transformaciones. Son perfectas. San Diego 228. Teléfono Inglés 667. 2-Mayo.

Mme. BORDEAUX, ZURCIDORA, tejedora. Especialidad en toda clase zurcidos. Reibe órdenes en San Diego 186. Admite viraduras, transformaciones. 2-Abril

ABOGADO RAMON SEGUNDO JIMÉNEZ. Galería Alessandri 17, piso 2.o M 25

Mme. MARY, ESPECIALISTA ZURCIDOS invisibles. Trajes señoras, caballeros. Se viran ternos y sobretodos. Se hacen, reforman, composturas, limpiados a vapor y aplanchados. Recibo hechuras con materiales de primera desde $ 70. Carmen 7. 25-M.

JOSE ORTIZ Z., ELECTRICISTA, autorizado instalaciones eléctricas en general. Ordenes: Maipú 1123. 23-M

CONDOR 115
única especia
bles. Jersey
ras. Transfor

PROPUE

PROPUESTAS PU
conformidad a
ferida por ofic
actual, pídense
para la impresi
oficina destinad
Niñas de la Repú
puestas se abrirá
a las 2 P. M. en la
Ministerio de Ins
Arturo Prat 321
dentes se darán
diariamente de 1
secretario.

REMAT

REMATE, HOY
macén y zapatería
Gran surtido
cristalería, paq
trasvasijadora y
zinc, marquesa
romana, balanz
mostrarios instala
gua, escopeta y
C. Araya, liquid
Pablo 3608.

DOY REMATES
oro saldos merc
bles y mercaderías
Anticipo dinero.
Diego 958

REMATES NEGOCI
se Neftalí 2.o Arce
yes 38.

REMATES ABARR
jes, encárganse
Matucana 717

2 P. M., REMATE
derías abarrotes
Diego 958. Hay
licores, paquetería
balanza, molinillo
tricos, motor 1½
mostrador, salón
botellas cerveceras

ROPA HE

ROPERIA "LA CANT
meralda 462, ofrece
to Ternos, trajes
medida, sobretodos
casimires extranjeros
da, paletoes, pantal
sinfectado.

LA CANTABRICA,
863 Casa liquidado
tido completo en
patería, camisería

ROPERIA ANDRES
ro 601, esquina
ternos, paletóes
ternos de niños,
do: precios baratís
fectado

ROPERIA LA VEGA
llo 694. Ofrece en
ambos, paletóes,
breros, calzado, tod

LA CASA VERDE
nos, ambos, paletó
botones, sombreros
pago. Sección espe
y ternos flamantes
Esmeralda 817, al
tonio.

ROPERIA, MANUEL
esquina San Pablo
tura ternos, ambos
de ricos casimires
para todas medidas
zado, desinfectados

COMPRO ROPA CA
silla 4619.

PROPIEDA

ARRIENDASE O V
let nuevo de lujo,
rros a la puerta
tro; arrio San Cristó
ca por tranvías
puente Arzobispo.
Bella Vista 0615.

40 MIL CON PRIME
ca propiedad urbana
100,000 se necesita
un año. Casilla 184

LOS INTERESADOS
truir sus propiedades
ciona capital a interés
to y largo plazo.
3345.

$ 5,000 PRECIO
viaje, regalo sitio
piezas, cocina, agua
nal calle Bulnes.
gins. Calle Paz 51

VENDESE DOS CA
tio plantado. Conce
Beauchef. Tratar,

TECHO FONOLITA
constantemente gr
para entrega inmedia
San Antonio 161.

$ 23,000 VENDO CA
zas, hall y sitios

$ 32,000 VENDO CA
recién refaccionada
160, casi esquina
hall, luz eléctrica
por 20 metros,
tado, saldo largo
mediana. Verla

SE VENDE CASA Y
na Yungay, Julio

CITE O PROPIEDA
hasta 50,000 compr

$ 8,000 VENDO
varas con 3 buenas
en Población
Las Heras esquina
a toda hora.
Tratar: Catedral

$ 10,000 COMPRO
agente, cerca
grafo, Correo 8.

CASA RESIDENCIA
merosas habitacio
nes, garage, se ve
gente con sólo
Verla y tratar:

CASA CON HUERT
ta $ 20,000. Pedro
lla 817.

VENDESE CHALET
$ 62,000, 7 piezas
vicios, jardín,
gas, bono deuda
2313.

$ 100,000, GRAN
en Macul, cerca
m2, con 66 metros
muy cómoda y
Hermoso parque
jardín. Gran ocasión
nos 86.

$ 60,000 HERMOSO
derno, en
Greene, Teatinos

VENDO CASA
todo servicio
Francisco 1442.

VENDO BUENA CA
lidades de

VENDESE DOS CA
Henríquez
Tratar: Moneda

VENDO CASA
patio, sitio.

$ 25,000 VENDO
ta compuesta
habitación,
arrendada
mil pesos
más comercial
Barrio
San Pablo 1955

$ 8,000 VENDO
Irarrázaval
1989.